盛京時報

舊曆丁丑六月一日
昭和十二年七月八日
西曆一千九百卅七年

發行人 染谷保藏
編輯人 菊池貞二
發行所 盛京時報社

時論

不容忽視之中國防水工作 (鄙)

中國各地連日風雨交侵。同時各地均告水患。詹境黃河。大溜頂衝。李升屯壩。竟遭坍塌。武漢江水。汜濫狂漲。亦已突破前年紀錄。而永定河之溜勢洶湧。南運河之接漲不已。並使人有談虎色變之惕。他如贛之贛江。閩之閩江。浙之金塘蘭江。粵之東韓兩江。或僅沒溢江岸。或遂沖破堤圩。此呼彼嘯。若爲倡和。乘時肆虐。貽害生靈。路軌被毀。交通阻斷。災象所呈。已堪憫惻。而閭垣於兩旬之間。亦遭水厄。民居蕩析。炊食無由。樓木浮屍。隨地漂流。厥狀凄切。尤難勝述。方今時節猶在黃梅。大小水患已相凌逼。轉瞬大汛開始。形勢必更猖狂。不於今茲先事籌維。何以策來日之安寧。吾人所不辭以老生之常談。聒時賢之耳鼓者。亦聊欲盡其提撕之責任而已。

洪水之在中國。久爲民生大敵。要在濬導之得宜。差能倖免於一時。民二十年之嚴重災情。迄今猶貯蘊於吾人之心頭。前歲慘刻印象。陳迹更屬鮮明。瘡痍未復。隱痛方深。前事不忘。後事知戒。則於目前新厄之來臨。寧有不思防止之對策者。祇以常人習於因循。憚爲更張。官事祇求迂迴。莫辨緩急。故往往發言盈庭。而折衷無從。文書投遞。而實效不章。此在平日晏安之秋。不妨從容斟酌情實。若論亘浸溢決之頃。寧容遷延以誤事機。故今日之言防水。必須異方一心。交鞭互策。以切膚之同情。思匡救之自我。以萬鈞之力量。弭猝發之危機。人人振刷泄沓之精神。事事講求迅捷之應付。則滔滔者縱屬極難控制。及今猶得防患於未然。證諸去年秋汛。得以安然渡過。固由天災不爲已甚。亦未嘗非人事方面努力之結果。今年承昨歲小康之餘。誠恐當事狃於近績。遽忘竊失。黴蠹之圖。有所未盡。故特爲提出。藉資省察。深願責任方面。對於本屆防水工作。能以更精密之打算。更底厲之心力。以統籌辦理也。(申報)

英國防委會審議 保護地中海交通

精銳戰艦三艘業已出動

不干涉計畫頻於崩壞

【倫敦五日電】帝國國防委員會五日在內閣會議之前舉行會議、大致討論不干涉計劃崩潰後、英國在地中海之安全問題、據悉英國決心防止對蘇彝士與直布羅陀間交通之威脅、並考慮採取適當辦法保護英國在地中海之商業航路、

【倫敦五日電】據悉帝國國防委員之重要議程爲考慮英國對西班牙之政策、尤其西班牙情勢對於英國地中海交通之威脅、消息靈通者相信考慮中之緊急辦法極秘密、會議中提出之問題爲保護帝國之生命線、該會議程與內閣討論問題頗有關聯、消息靈通者相信、如不干涉計劃崩潰、英國將遭遇兩個情勢、第一、德意絕不致讓布爾希維克黨征服西班牙、第二、佛郎哥統治之區域、英國投資頗巨、例如現屬比爾波之鐵苗、共出產三分之一皆輸往英國、其次佛朗哥統治之區域、圍繞直布羅陀、故若佛朗哥勝利、英國或則不免接受德意延之議、承認交戰者之權利並提議在西國各地派遣中立之視察者、

【倫敦訊】因爲對西內戰保持中立現已絕望、三日英國開始向地中海增調艦隊、重新改造以備抵抗最新式飛機轟炸、及防空高射砲增加一位之戰鬥艦三艘、業已奉命調往現在世界最危險之海上、此三艦爲奧克號馬來亞號及瓦斯斐特號、後二艦爲世界最不容易襲擊、保護周密之戰艦、各方消息皆認情勢嚴重、巴黎傳西班牙政府指責意大利正調戰鬥機援助西班牙叛軍、柏林則謂巴斯克政府軍在比爾波及桑坦特前線使用毒氣彈、瓦倫西亞否認此說並謂此說、乃根據外人侵犯吾祖國使用毒氣之事實、且爲欲將西班牙出賣於彼等者所造之謠言、羅馬消息則謂英法政策之強硬、殊出意外、意人刻正準備應付彼等認爲歐戰以來最嚴重之危機云、

艾登論國際時局

英法友誼無礙他國

實力增强有利於和平

艾登外相

【倫敦訊】英外相艾登三日在共農區伏維克郡考頓城保守黨會議席上、發表演說、泛論國際時局、述及西班牙問題時、謂就各國本身而論、吾人固然無所求於西國、西國採取何種政制非吾人所願干預、吾人所求者、亦惟與西國維持正常友好之關係而已、吾國自實施禁令後、即無一槍枝無一子彈、無一飛機運往西國、亦無一軍官、無一志願兵前往西國助戰、吾人對於西亂不干涉原則、奉行維謹、此爲西戰雙方與全世界人士所同知之、各國政府之主要目的、固在使戰爭限於西國境內、勿令擴大範圍、但西國領土完整、須加維持、不能使任何人有所懷疑、亦爲吾人所關心之事、艾登繼追述去年十一月間渠在下院所作演說、謂地中海之於英國、非僅一最便捷之道路、而爲不列顛帝國之動脈管、又謂、英法關係之良好、未有甚於今日、而且英法友誼、既不含有威脅任何他國之意味、亦不排斥其他國家、實所謂爲一種理想之結合、至於英美關係、亦極爲良好云、最後則稱、英國重整軍備程序、自實施以來、全世界各國無不贊同、而以若干小國爲尤然、蓋吾國軍備實力之日益增強、有利於和平、而無流弊之足慮、此其世界人士之所深信不疑者也云、

比揆企圖調停 不干涉問題僵局

【倫敦五日電】接近官方者證實五日下午抵此之比揆班塞蘭、當晤見首相張伯倫、企圖調停英法德意不干涉問題之僵局、或將建議承認交戰團體之權利、

【英國蘇桑蒲頓五日電】比總理班塞蘭五日自美返抵此間對記者發表談話、謂余對此次訪美、甚爲滿意、再者此行主要任務爲與經濟問題有關、余與羅斯福總統對此類問題曾作非正式討論、余現赴倫敦將與英國政府人員會晤、當可獲得結論云、

巴斯克政府主席 赴前線參加作戰

西政府軍將採取攻勢

【巴黎訊】巴斯克政府主席阿基爾、四日已離巴斯克、而至桑坦特、加入巴斯克軍隊、臨行前、曾發表宣言、向全世界提出抗議、謂某某等國、篡取吾人之祖國云、

【法國南部貝爾比南訊】據西國加泰隆邦政府軍總司令波柴斯談稱、政府軍不日當用大批坦克車與砲隊、在阿拉貢省前線、採取攻勢、并在其他各處前線、同時進攻、以牽制叛軍軍力、

歐洲吉卜西民族 舉行代表大會

選舉吉卜西王爲之加冕

【華沙訊】歐洲吉卜西民族、定四日晚六時、在此舉行代表大會、屆時德國、羅馬尼亞、波蘭、匈牙利四國該族代表三千餘人、均將參加、大會目的、係在選舉吉卜西王、並爲之加冕、選舉方式、係由全世界吉卜西族代表三十人、就克威克王朝候選人五名中、擇一爲王、目前候選人五名中、最有希望者、係克威克約努賓、籍隸波蘭、其政綱與歷屆吉卜西王相同、即爲該民族覓得土地、俾可安居樂業、而不復流浪江湖、前王瑪蒂亞斯、曾自匈京上書英王、請求在印度境內、劃出土地、建立吉卜西王國、但未獲如願、與約努賓當選後、擬向意相要求在阿比西尼亞境內、劃定土地以供吉卜西民族居住、渠意、吉卜西族對於赤道氣候、必能安之若素、倘許其移殖、則對於意國殖民事業、當大有裨益也、

本日三大張半

愛爾蘭總選結果

自由黨竟占優勢

新憲法恐難望通過

【倫敦訊】愛爾蘭選舉之結果、三日晨有一二二選舉區已發表、伐列拉之政黨得十三席反對黨六席、獨立黨一席、勞工黨一席、伐列拉及反對黨領袖高斯葛拉夫均當選、至於對於新黨憲法之普選、已知結果者有三處、計北杜白林贊成者多二千票、南杜白林多一萬一千票、但在斯利哥省反對者則多一千一百票、

【杜白林訊】南愛自由邦總選舉、其初期檢票之結果、已足保證伐勒拉之可獲得卓著之大多數、據三日晚結果、伐勒拉之自由黨、在新議會中、已取得二十四席、同時反對黨柯斯格拉夫等、僅獲十五席、其餘獨立派份子得五席、勞工黨得四席、惟可異者、伐勒拉既選舉中雖可得絕對大多數、但其手訂之新憲、則投票反對者極衆、據云、已經檢出之二十五萬票之中、贊成更改自由邦之名稱爲愛爾、及以總統代表總督等新措施者、較之反對者其票數尚不及一萬票、其他可注意之結果、有工商部長勒麥斯、著名律師麥克吉立根、前英下院中愛爾蘭黨領袖狄倫之子約翰狄倫等之重獲入選云、

【都柏林訊】南愛自由邦總選舉、行政院主席伐勒拉無疑將被選、公民多贊助其新憲法、迄今伐黨已獲二十六席、其政敵哥斯格拉夫、只獲得十四席、獨立黨則佔有八席云、

奧揆赴意

【維也納訊】奧揆舒斯尼格、有赴意訪留一週之意、惟此間報紙對此、則一字未提、彼謂、彼已赴某處休假云、

巴力斯坦問題

皇家委會提建議

阿猶兩民族均表反對

【耶路撒冷訊】據倫敦猶太人消息、靈通方面所傳、此次皇家委員會調查巴力斯坦亂之報告書、建議將巴力斯坦、劃作阿拉伯、猶太、及英代管區域等三大區、并謂、巴力斯坦將包括上下加利及埃斯特里倫海之各城、及南部沿海原薩法德愛克爾及帶伯力斯等地在內、而耶路撒冷、伯利恒那撒勒、及耶路撒冷至耶法大道兩旁一帶地域、則屬於英統治區、其餘之地帶、直至外約丹、悉劃歸阿拉伯區中、聞王家委員會報告書、將於下週四公佈、倘所傳屬實、阿拉伯及猶太人、雙方勢必起而反對也、

國際地質學會

定期在俄開幕

【莫斯科訊】國際地質學大會、定於本月二十一日在此開幕、歷時十日始畢、預定主席者有各國代表約千人、列中外國代表約四百人、日本代表十八人、中國代表數人、德代表十四人、美國代表一百三十九人、均在其內、

廣誠棧增記及李振宇李振綱李振田聘請常年法律顧問啓事

逕啓者敝人等茲聘請大律師行山義光爲常年法律顧問凡關於敝人等生命財產名譽以及其他一切權益如有侵害情事均由行山義光大律師依法保障特此聲明

公主嶺 廣誠棧增記(代表人李權) 李振宇 李振綱、李振田

行山義光律師啓事

本律師今受公主嶺廣誠棧增記及李振宇李振綱李振田四君聘爲常年法律顧問此後對於該四君一切權益倘有非法侵害情事均由本律師依法保障特此聲明

辯護士 法學士 行山義光啓 奉天葵町十九番地 電話(三)二三二九番

注意江西磁大賤賣

茲有友人存有眞正江西花卉細磁帽筒及鐵梨框磁板坐鏡多種現擬急欲出手特別削本照原價五扣犧牲賣出定於七月八日起在中街路南三益商店陳列出售歡迎展覽請各界諸君愛好細磁駕臨一觀無任歡迎之至良機無多請勿交臂失之

陳列經售處奉天中街 三益商店

遺失房契戶管聲明

敝人族中有公產一所坐落鐵嶺高台廟路西三面至道西至商工銀行係全有銀代表領名不悉何故致將該戶管遺失除呈縣補發外特此登報聲明無論落於何人之手概行作廢無效專此聲明

鐵嶺 李得璋謹啓

天然清補丸緊要聲明

本藥清補身體並能戒煙凡服過者決知內中不含絲毫毒質非他藥可比行銷社會數十年來久已爲戒煙良友已戒過者何止萬千均有來函爲證非敢自譽也現因國內與滿洲國交通便利爲謀主顧方便特委函購專員負責辦理外埠函購各藥一切事宜款到者立即打包交郵價錢每打省二元並担任路途損失每次不論買多少一律只加郵費四角省錢省心諒我主顧必然樂爲也定價每盒一元半打五元五、一打十元

天津黃緯路 閻氏製葯所啓

招募縣土木技士

一、資格 大學土木科或高級工業學校土木科畢業而通曉日語者
一、年齡 二十八歲以上、三十五歲以下、
一、報名期日 康德四年七月十日
一、報名處 瀋陽縣公署總務科

瀋陽縣公署

緊要啓事

敬啓者本行定於康德四年七月三十日上午十句鐘在本行召開股東常會除將附議事項另具通知書遞送外特此登報公告再股東過戶事宜由本年六月二十八日起至股東會日停止辦理合併聲明此上各股東鑒

康德四年六月二十八日

奉天商業銀行股份有限公司 董事長丁廣文

股票遺失啓事

啓者茲據貼安堂主人朱雅志聲稱於民國十八年六月廿六日由貴公司發給裕字第廿二號十股股票一紙票面金額五千圓整該項股票遺失無着遞章請求補發新股票等情查本公司章程第十一條第二項內載應將請求緣由公告之自公告之日起六十日內無人提出異議方可發給新股票其舊股票即時作爲無效云云特此照章公告自公告之日起逾六十日後前開遺失之股票無論落於何人之手概作無效恐未周知特此公告之

康德四年七月四日

哈爾濱市道外北廿道街蘊德巷一號 裕慶德毛織工廠股份有限公司謹啓

招募各縣分店長

政府專賣特許品

一、本社爲擴充營業起見擬於全滿洲國內每縣招募分店各一處(即獨銷專賣)
二、營業科目專賣特許品及最新發明文房具各種
三、特遇每月除提成外另有補助金四十元支給
有志担任者望速須先指定某縣附郵票四分詳細簡章即寄特此週知

登記濟 教育事業合資會社 事務所新京特別市永長路十八號

奉天商務印書館發售特價書

說文解字詁林 丁福保纂
本裝四開本連史紙印六十六冊定價七十元特價四十九元

說文解字詁林補遺 丁福保纂
本裝四開本連史紙印十六冊定價十八元特價十二元六角

特價期八月底止
外埠函購郵費另加

奉天市公署協和日語學院招生

學額 高中部初中部各六十名普通班深造班各三十名
程度 高中部深造班限初中畢業初中部普通班限高小畢業
期限 均一年畢業
報名 自七月一日起在本校事務課
考試 隨到隨試
開學 八月二日
待遇 卒業後成績優秀者介紹市公署及各機關任用之
宿舍 爲遠道學生便利計備有宿舍伙食由學生自理
校址 奉天市工業區五馬路南三街大紅樓備有詳細簡章函索附郵票四分即寄

招募市縣鎭社員及分社

待遇特別優厚手續格外簡捷希望者面談或函洽均可簡章附郵票四分即寄

商工研究社奉天省總分社經理局 奉天市大南關郵局東樓

失蹤聲明

緣舍侄范毓豐肄業於奉天省立商科學校前經其兄毓泰往視據校內告知該生已於五月初旬請准病假就醫調治及到各處查訪遍覓無着是該生業已失蹤嗣後如向外人借款或發生其他事故時家中概不負責特此聲明

本溪 苑袖東啓

奉天漢英女子打字學校暑期招生 (原名華英打字學校)

宗旨 爲養成現代應用專門技術人才爲宗旨
程度 高小畢業或公學堂卒業均可
科別 漢文打字科英文打字科日文打字科
期限 四個月畢業
待遇 期滿遇機代爲介紹職業
入學 由七月一日起隨到隨收(不放暑假)
報名 隨時報名須交註冊費一元入學與否概不退還
簡章 函索附郵票四分即寄
校址 本校奉天中街皮行胡同 分校奉天大北關橫街快馬常胡同

熱河省赤峰縣福生泉燒鍋經理支棟聘請古賀大律師爲常年法律顧問啓事

逕啓者敝號聘請古賀大律師爲常年法律顧問凡關於敝號及經理生命名譽財產一切權益如有侵害情事均由古賀大律師依法保障謹啓

古賀律師緊要聲明

本律師今接受熱河省赤峰縣三道街福生泉燒鍋及經理支棟應聘爲常年法律顧問自今對該號及經理倘有非法侵害情事均由本律師依法保障特此聲明

開設奉天法律事務所

大西關大什字街北地方法院左邊 電話二一三七三三番

◎應聘常年法律顧問各商號及芳名、新京玉茗魁、玉茗北、玉茗棧、玉茗順、總經理陳錫三、功成銀行股份有限公司、惠子厚、梁質彬、德增長、德增源、德增盛、總經理陶景新、永益興股份有限公司、劉種珊、朱春波、劉國棟、徐季雲、蕭東海、蕭錫恩、東永堂吳鶴年、吳鶴亭、會合昌、劉青陽、李星橋、會通達、會通盛、何芳亭、胡麟書、東盛祥源記、劉召南、公主嶺東盛永無限公司、劉煥章、劉潤民、東盛當、劉士賢、德長盛茂記、劉彩文、德成當、趙轄平、積得玉合記、熱河省赤峰縣福生泉燒鍋、經理支棟、

律師通曉滿洲語言

前審判官正七位 辯護士 辨理士 古賀光豊事務所

奉天大西關大什字街地方法院左 電話二一三七三三番
新京 東四馬路永長路十八號 電號 二一三九六四番 三一五四九七番
振替口座(新京)八二八番 (東京)六〇六四一番

本報啓事

本報北平分社報差徐倫超周玉海因私盜收據圖章橫領各用戶報費並僞造謠言擅自止報等事皆屬虛語業經北平市警察局特徐倫超及同夥二人拘捕在案依法懲辦本報現仍照常送閱爲進中日情感及宣傳文化之使命益爲努力推銷以酬讀者愛護意惟嗣後關於閱報諸君之報費概由本社派遣專員並有正式據及滿文證明書之像片人員爲證希注意勿受欺騙爲要如再假借名義私收報費及不法行爲者即通知本社送官嚴懲

奉天盛京時報社 平津總支社謹啓

奉天市中街路北萬年青藥店

今聘到・久在瀋水・聲名素著・漢醫張沛然先生・現寓本號・應診・

漢醫 蘇東曉 劉冕堂 陳緒唐 路鑄九 應診

電話(四)・二八一〇號

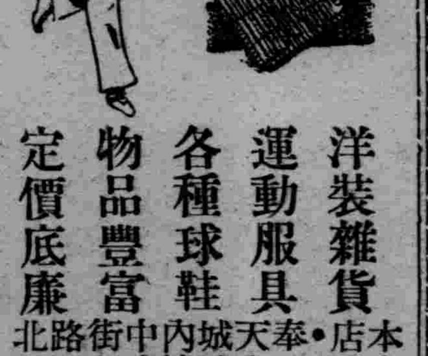

同益成商店

洋裝雜貨 運動服具 各種球鞋 物品豐富 定價底廉

本店・奉天城內中街路北 支店・城內鐘樓南角路東
電話(四)二二一〇號 (四)二二八二號

奉天日語研究會

奉天城內大南門裡

續招・插班生・寄宿舍・完備・

●普通・中等・高等各科若干名
●初步・開始一班共招八十名・
●夜班各科自六時半至八時半・
●文法・現代會話・每星期二小時
●新學期七月十五日開始

新設寬闊學生寄宿屋可容人數樓上五十餘名樓下二十餘名內設娛樂機關宿費每月只收一元五角另無雜費外校學生亦可入宿(有相當證明者)

奉天商工銀行

本行存款利息優厚放款利息低廉匯兌手續敏捷歡迎各界惠顧

總行 奉天城內軍署街

經理席	(4) 2109	董事長	(4) 2070
整理課	(4) 2266	管理課	(4) 3131
出納課	(4) 3689	營業課	(4) 3639
專務董事	(4) 2558	營業公用	(4) 2260
總務課	(4) 3846	存款股	(4) 2485
商埠地支行		十間房支行	
營業公用	(2) 1184	經理席	(2) 2078
存款係	(2) 3688	營業公用	(2) 1183
經理席	(2) 3961	存款係	(2) 4411

奉天商埠三經路 辯護士 法學士 田口純男事務所

(登錄事務取扱) 電話二一一二三五七番 二一四一二四番

事務主任 楠山貞助
滿洲人事務員 元法院書記 劉仲龠 包雲翹 趙日新

蘇聯內訌愈呈熾烈
幾乎一觸即發
少壯士官反幹部頗甚
蘇聯二元統帥制度整個暴露缺陷

【新京專電】自槍決杜哈赤維夫斯基元帥等赤軍八將星以後、蘇聯內訌、果然愈演愈大、一般少壯士官反幹部之心理、及遠東軍反中央之態度、益趨深刻、就中遠東方面之混亂、與爲判士而參加杜將軍裁判之布留海爾元帥之被捕、其傳說非常熾烈、據最近視察蘇聯海參崴方面之旅行者談稱、此次蘇聯肅清工作之爪牙、現已伸至海參崴之蘇聯遠東軍中、同時不滿意斷行更動之下級指揮官約三百名、突起暴動、對於前來逮捕之監察隊、極力抵抗結局、殺害監察隊十餘名、並將彼等捕綁甚多、比外檢舉之手、又達於遠東空軍、見有多數之空軍將士、分乘二列車、被護送於西伯利亞、一方濱東鐵道從業員之被檢舉、亦極嚴重、頃由阿穆爾鐵道從業員中逮捕嫌疑人數、達百餘名、因之鐵道輸送狀態、極端混亂、橋樑、堤防、列車、隨時隨地頻發障碍、此種暴動、今後達於何等地步、當拭目以待、

【哈爾濱專電】以此次蘇聯兵不法佔據乾岔子、金阿穆河兩島而發生之滿蘇兩國間紛爭爲中心、現已整個暴露二元統帥制度之缺陷無遺、即爲此次杜元帥以下赤軍首腦處刑案、乃斯達林對主張反對政策之戰略(軍事委員)參入之杜元帥以下赤軍幹部一大彈壓、例如乾岔子金阿穆河兩島案乃對政治之部接受代表克廉林外交李特維諾夫撤兵命令、而與此對立之軍事委員、竟强硬反對、遂發生此次不幸事件者也、以此而數個揭穿赤軍部內之脆弱點、然赤軍內政略參入反對論者、仍然甚多、是以斯達林軍肅清工作節節進展、並波及遠東軍、據觀不如掃清純軍派分子、則滿蘇國境蘇聯兵不法行爲、仍將層出不窮、

蘇謂日兵登全島
向日提出抗議
日陸軍側釋明見解

【東京六日電】乾岔子、金阿穆河兩島、如曩者滿日兩國當局所表明、徵諸文獻、地圖、公文書、屬於滿洲國領、原爲明白的事實、據六日莫斯科來電、卡滋洛斯基 遠東部長、六日午前零時、約請駐蘇日大使館西參事官、關於日兵上陸金阿穆河島、提出抗議、日陸軍側對該逆襲的抗議、表明如左見解、

現未接任何現地報告、故眞僞不明、或爲監視蘇聯兵之撤退完了與否而上陸者、尙未可知、假使萬一上陸、該島原爲滿洲國領、故不受蘇聯側之何等抗議云云、

西參贊徹底反駁
蘇聯側提出抗議

【東京七日電】日外務省七日由駐蘇大使館接如左公電、五日駐蘇大使館參事官西春彥、訪問外務人民委員部時、卡滋維夫 斯基遠東部長、向西參贊致抗議、略謂據情報不過一中隊之日本兵、五日在金阿穆河島登岸、構築塹壕、若係事實、則違反重光李特維諾夫會談等語、西參贊對之略謂未接情報、不明詳細、若是事實、亦不妨碍重光李特維諾夫會談、即重光對李外長未言明滿日決不進兵該島之旨、原來李氏提議双方同時撤兵、乃滿日側無有撤退之猶餘而拒絕之、日方要求蘇聯單獨撤退、滿日側相信乾金兩島乃屬滿洲國領土、毫無疑問等語、並指摘蘇聯側抗議之無意義而拒絕之云云、

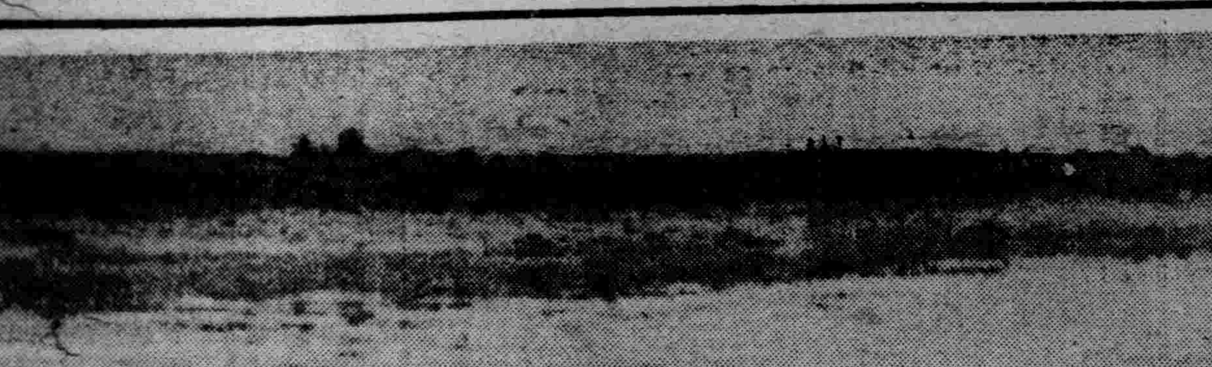
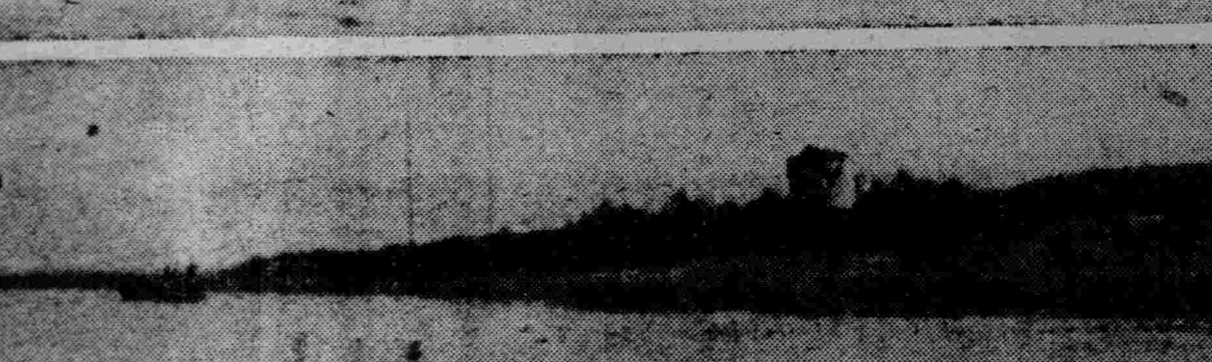
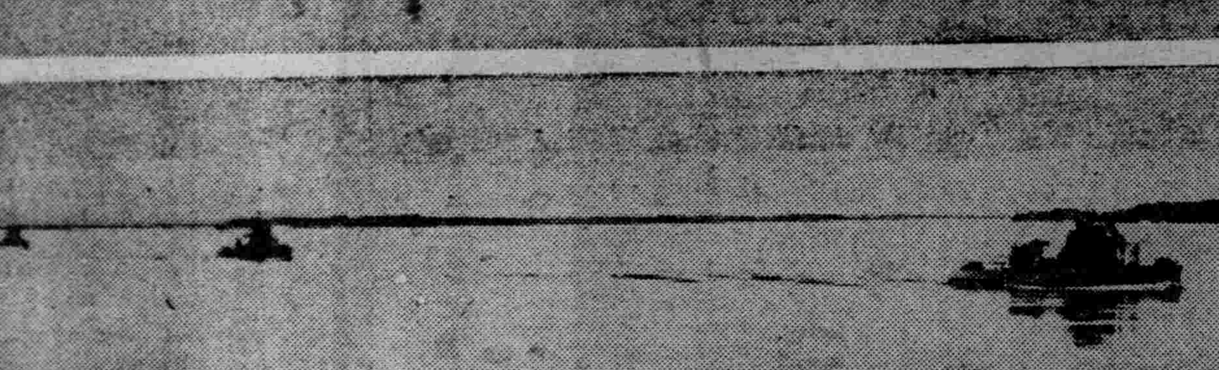

由滿日兩軍之正義
被擊沈之蘇艇

六月卅日午後三時、曾因蘇聯 遠東軍之 不法占據、呈爲一觸即發之乾岔子島南側水路、被蘇聯砲艇三艘侵入、對警備該地之滿日軍、橫加砲擊、因此滿日兩軍不得已而應戰、擊沈一艘、對其他二艘、加以多大損害、圖爲(上)問題之乾岔子島、(中)不法占據之蘇聯兵、(下)由滿日軍擊沈之蘇聯砲艇、

阿穆鐵路工人
又被槍斃矣

【莫斯科六日電】最近盛傳蘇聯遠東地方鐵道從業員之槍斃、然七月四日、伯力地方共產黨機關報「太平洋之星」報道阿穆爾鐵道從業員六十四名因爲某國從事恐怖手段並間諜行爲之理由、一律被槍決、

寧充滿暑假氣象
川越大使返滬談

【上海七日電】川越大使、六日午後九時廿六分、由粵返滬、立卽赴官邸、該大使在車中略談如左、

爲致返任寒暄赴南京、然王部長及各要人均赴廬山、故與徐次長會見、此不過返任寒暄而已、未言及重要外交問題、南京因各要人赴廬辦公、故充滿暑假氣象、然事實上首都遷移廬山、在廬召開全華首腦部談話會、並何應欽被任軍事整理委員會主任已着手整理困難的軍事此事可証明以蔣介石爲中心之中央集權、節節收功者、只要蔣介石之健康恢復中央集權化、積極進行、則可想像他之實績、當必益爲顯著、而此因與蔣氏之健康有重要關係、故最近成績、頗爲良好云云

再川越大使、預定八日乘上海發之奉天丸赴靑島、在該地稍留四五日後、再赴北平、在該地逗留一月、於八月底或九月初返南京、

川越茂將赴膠

【天津六日電】日方消息、川越茂定八日由滬乘輪赴靑、少作勾留、於十四日乘中航機來津、訪各關係方面、十七日赴平、

堀田駐意大使
首途赴任

【敦賀六日電】新任駐劄意大利大使堀田正昭氏、六日午前九時、由東京抵敦賀、午後二時、乘歐亞連絡船「西伯利亞」丸、經由海參崴、首途赴任、

日經濟使節訪英
期待日英之協調
門野訪英經濟使節團長談

【倫敦六日電】門野重九郎以下日本經濟視察團一行、在柏林出席國際商業會議所總會、五日午後七時廿分、安抵倫敦維克多利亞驛、當下榻於克羅夫那飯店、闡明訪英之目的如左、

一九三四年班比爵士使節團訪問遠東之顯著的成果、由英國產業聯盟之手、在倫敦設置日英通商委員會、爲該委會之姊妹機關、由日英經濟聯盟之手、在東京擬組織日英通商委員會、

如此二機關、代表日英兩國有力產業關係者、且經有力的商議與協調、以爲可調整兩國間之經濟關係、並表明双方希望之機關也、余依此次日本經濟使節團之訪英、期待兩委員會從前遂行之兩國間協調的努力、更形强化擴大、

日經濟使節
訪見艾登外相

【倫敦六日電】日本經濟使節團、一行五日爲公式訪問英國、六日哈德遜貿易相致訪英辭、嗣後一行赴外務省、由富井參事官介紹、與艾登外相會見、致抵倫敦辭、

艾登外相對之、略謂以此次日英會談爲契機、而舉日英經濟提携實踐之希望、該一行七日歷訪商業會議所關係方面、正午出席吉田大使主辦之午餐會、預定與英國官民懇談、然後開始本格的會談、

改革貴族院機構
審查項目要旨

【東京七日電】付議於六日貴族院制度調査會總會之貴族院機構改善之審議項目、大抵如左、

一、貴族院機構改善之目標、

二、關於貴族院議員種別及員數、華族議員種別問題、關於勅任議員種別問題、關於貴族院議員總數、關於華族議員數及勅任議員數問題、關於各種華族議員數問題、關於各種勅任議員數問題、

三、關於貴族院資格要件及任期貴族院議員之資格要件問題、關於貴族院議員任期等問題、

四、關於勅任議員親任方法問題、

五、關於其他改善貴族院機構問題、

近衞首相發表
改革貴院決意

【東京六日電】貴族院制度調査會、六日下午一時半、在首相官邸開會、近衞馬場正副會長、風見、瀧、井野、村上、廣瀨等著名 關係官吏委員、以及貴衆兩院出身委員、均行出席、首由近衞會長披瀝政府關於本問題之決意、要望各委員披瀝胸襟開陳意見後、關於減少華族議員、改廢多額議員制、勅選議員任期制、增强職能代表制、增加學士院會員議員諸項目、自由討論、各委員開陳意見、

【東京六日電】今日在首相官邸開會之貴族院制度調査會總會席上、近衞首相致辭之要旨如次、

回顧御制定帝國憲法、廣予臣民翼贊之途、已五十年矣、其間、尤以帝國議會、爲協贊大政之機關、寄與憲法政治者殊偉、而今內外時艱非常之際、且國情隨產業經濟飛躍而愈益複雜多端、此諸君之所知也、從而對此措置經營、俟豐富實際智能經驗者、愈益增多、因此、刷新政治行政機構、爲普遍的個個吸收接受國民之能力經驗、故此際認爲更進而謀改善者、實屬急務、政府鑑於此點、一面着想對於官吏制度及其他行政機構、希望爲必要之改善、他方面關於改革議會制度、尤期特別努力、貴族院機構之改善、前已備述、因其於發揚我憲法政治眞髓之所在上、極有重大關係、遂希望鑑於此點、充分審議、

審議問題五項目

【東京七日電】貴革問題、政府於六日之調査會總會席上提示五項審議要目、已踏上解決年來懸案之第一步、而關於本問題、各員無不各於本身立場、愼重研究、關於審議要目之第一項貴族院機構改善之目標、自不待言、即對於細目、亦持獨自之見解、故在下次以後之總會、必當衡量相當深刻之改革問題根幹、展開議論、衆信與近衞首相懷抱之獨自貴族院改革方針間、亦將發生摩擦之議論、然而政府當審議時於調査會性質上、不由討論中求獲結論、始終任憑各委員自由討論、聽取其開陳意見耳、若無意見之場合、則以爲該案無意見可言、即行進行審議其次之要目、以對各要目意見完全述盡時爲止、總會截止、經馬場副會長整理對各要目之各種意見後、便行參酌綜合、對此加入近衞首相之獨自見解、在可及迅速中、決定具體案、取提出於通常議會之方針、近衞首相亦示決意、以改革貴族院爲現內閣重要政策之一、擬以責任進行、然則貴革問題今後之推移、乃成現內閣革新政策進行之試金石矣、殊甚拭目、

尋北方民族古蹟
探險隊今夏出發

(東京六日電)爲調査北對馬(日本島取縣)樺太先住民族之古蹟、考察日本北方民族文化的系統、定最近有一探險隊遠征北對馬北端樹穆朱島(普譯)亘夏季二個月期間、將行一大規模之調査、

此探險隊以日本民族學界所組成、即人類學者、北海道帝大解剖學教室兒玉作廣衞門博士、先史學爲馬場收博士、民族學爲奧大利民族學者岡正雄氏爲主班、偕同數名助手、從事考察、該探險隊、根據於一九三四年萬國人類民族學第一次大會決議、組織國際極北民族文化調査委員會、決定 各國 協力、調査極北民族移動之痕跡、因此出席該大會之岡正雄氏、今次參加探險隊、決積極調査專門的民族學、

聞此次調査後似判明先史民族以後之事情、又北阿美利加土人與孟喀利阿穆族有血統關係、以及亞細亞文化經太平洋北部、波及南北阿美 利加 之想日本北部、正値其通路要衝之推想、似亦可証明、即一行定十三日出發、八月下旬返京、定一九三八年夏哥奔哈根第二次萬國大會席上、決將發表日本之獨自研究、

西安半月記 (五)
蔣介石

張曰『我欲總司令移居者、乃欲設法秘密送總司令回京而不使人知也』、余曰『余如離開西安、必須正大光明、堂堂皇皇的出去、決不能鬼鬼祟祟的隨爾潛行、人格重於生命、已一再爲汝言之矣、言至此、張突出端納之電示余、謂端納即將來此、端納者、外間常誤以爲政府所聘之顧問、實則彼始終以私人朋友資格常在余處其地位在賓友之間、而堅不欲客卿或顧問之名義、此次乃受余妻之囑、來陝探視余之生死者也、余告張以端納到時、可囑來見、張仍力請余允其移居、余不欲與之多言、僅謂遷居事、待見端納後再說、張允之始去、

下午四時、命楊虎城來見、余此時始知虎城對陝變確亦豫謀、問楊何以收拾此變局、楊謂『余等始意不如此、後來做得太壞、實無以對總司令、現唯以總司令之命是聽、總司令謂應、如何則如何』、余又問『最初發動之情形究竟如何』、楊祇謂初時實甚簡單、而不肯明言其他、余告以『萬想不到爾等受人煽惑、中人毒計至此、然余亦不能辭其責、余平日推心置腹、防範太疏、致啓反動者煽動部下之禍心、以釀此變、即此向中央、及國民引咎、爾等應即收束此局、送余回京、並向中央請罪、庶變亂不致擴大以貽禍國家、當知救國大計、已爲爾等貽誤不少矣』、楊稱當退與諸人商之、

下午五時端納來見、以一異國人而不辭遠道冒險前來省視、其忠義足令人感動、見余、詢安好畢、出余妻之手函示余、即自請與余同住、余允之、端納謂『此間起居、實太不便、務請遂重身体、另遷一處』、其時張亦在側、力白悔悟、似頗誠、謂『祇要總司令俯允移居『與端納同住、則此後一切事、大家均可聽命、並早日送總司令回京』、

端納亦堅請、余不忍拂之、遂以下午移居高安、當時細思張如此一再堅請余移居、終不明其故、或彼以余住新城、乃在楊之勢力範圍內、時久恐與楊接近、則彼無從作主歟？

移居以後、張入見、余詢以『今既移居矣、爾等已決定送余回京否、可速商定來告』、張謂『此事殊不簡單、既有人多人參與、一切須取於衆議、且我等已發通電、陳述主張八項、總須容納數事、庶我等此舉不致全無意義、若毫無結果、則衆意必難通過、所謂八項主張者、即(一)改組南京政府、容納各党各派負責救國、(二)停止一切內戰、(三)立即釋放上海被捕之愛國領袖、(四)釋放全國一切政治犯(五)保障人民集會結社一切自由、(六)開放民衆愛國運動、(七)確實遵行總理遺囑、(八)立即召開救國會議、

余責其食言無信、勿令終其詞並謂之曰『勿論爾等主張並無何種意義、即再說得動聽些、而爾等行動如此背謬、亦必無人見信、更無任何人能贊成之也、』張又繼續陳說其八項主張之理由、欲余酌加考慮、余謂『已決心犧牲此身、以維持國家之正氣、成仁取義、壽之至審、在新城言之已詳、何終不省？須知此身被劫持、而意志萬難劫奪、余決不稍有遷就非余到京、不欲聽爾對此事有隻字之陳述、多言無益也』、

耶亞哈特究如何
拼命搜查無線索

【火諾魯魯六日電】自二日接受耶亞哈特機之救助信號以來、美國陸海軍、航空公司、民間業餘無線電技師總動員、追南太平洋上之耶亞哈特機、然亘四晝夜之搜查、卒歸泡影、六日據沿岸警備艇意達斯加號之無線報告、『雖搜查推定遭難海面無有何等線索、』且迄至早晨、感受無線台之似耶亞哈特機之斷續無電、至午前四時半中絕、又意達斯加號向該機掐發無線電、仍無何等應答、該機運命、愈堪憂色、美國政府現舉全國盡力救助該女士、由哈爾國務長官之名義、六日向廣田外相致覆電、深謝好意、相互協助之旨、故

爲搜查耶亞哈特機
日艦「膠州」出動

【東京六日電】關于搜查耶亞哈特機、美國政府向日海軍懇求協力、於是海軍側欣然應諾、特務艦「膠州」電令與美國救助艦船協力、搜查該機、施以救助、

日亦助力救助
耶亞哈特女士

【東京六日電】關於在南太平洋上遭難行踪不明之美女子飛行家耶亞哈特女士之搜查、五日廣田外相向美國政府提言協力、

英德蘇意見一致
或將作成海約歟

【倫敦六日電】前者折衝中之英德蘇海軍條約、關係三國政府間、最后已告意見一致、刻下正急於起草條約成文、據觀今週中至遲在九日以前便可簽字、先是德蘇兩國間、關於一萬噸級巡洋艦船隻、意見對立、一時陷於停頓狀態、結局、 對於一萬噸級巡洋艦隻數、於條約中、似設有何等規定、始達到妥協地步

德計劃建艦
目標爲四二萬噸

【柏林六日電】德國政府、近將與英 德海軍條約成立同時、指着該條約許容最大限度之總噸數四十二萬噸之完成、決定着手建艦計劃、然六日柏林貝爾森特埃登報、誌有可靠消息、略報如左、

德海軍六年建艦計劃告完成時、德海軍保持對英三成五即總噸數四十三萬噸、該計劃內容如左、

主力艦	五隻
三萬五千噸級	一隻、
二萬六千噸級	一隻、
一萬 噸級	三隻、
航空母艦	二隻、
驅洋艦	一四隻、
聚逐艦	四〇隻、
潛水艦總噸數	二萬三千噸

總噸數四十二萬噸、

東京酷暑
三十四度

【東京七日電】東京六日最高溫度達三十四度、與明治十年七月四日之三十四度六分差不多、塞爲稀罕之炎熱、據中央氣象台觀測、暫時必繼續如此氣溫、

外務省與拓務海軍協力、決定從事救出該飛機、

耶亞哈特飛機
被救助艇發現？

【火諾魯魯五日電】沿岸警備艇意達斯加號、爲救援耶亞哈特機、急行推想遭難現場之地點、太平洋標準時間五日午後八時三十分、駛抵哈烏蘭島北方二百八十一浬地點、在暗黑之海上、從事搜查、至五日深更時、該艦乘員、發見似屬耶亞哈特機之發火信號、此種情報、火諾魯魯警備司令部業已接受報告、

杉山招待阮大使

【東京七日電】杉山陸相、七日正午、在官邸招待新任滿洲國大使阮振鐸、陸軍側、杉山陸相、梅津次官、後宮軍務局長等出席、

日陸軍士官學校
新設航空分校

【東京六日電】指着擴充空軍之日陸軍、現努力養成航空兵幹部、頃決定對陸士校在學之航空兵科士官候補生教育、斷行劃期的大改革、並決在琦玉縣入間川町附近、新設陸軍本科士官學校航空分校、收買土地、已經終了、

該分校置有關於飛行場格納庫及其他航空教育新設施以明陸軍新銳航空幹部之完善養成

馬場與首相
協議改革問題

【東京七日電】貴族院改革問題、政府於六日貴族院制度調査會總會、提示亘五項目之審議要目、愈加踏上正式軌道、大抵下次總會起、可入自由討論、而馬場副會長、於六日總會終了後、與近衞首相協議今後新方法、結果、大體決定如次、

一、特別議會前之十三日二十日兩日閣議後、即開總會、對六日提示之審議要目、聽取各委員意見、

二、不提審議要目之順序、尤其是可及的迅速審議完畢、不設置特別委員會、

薄田治安部次長
十日赴任

【東京七日電】由警視廳警務部長轉任滿洲國治安部次長之薄田美朝氏、預定十日午前九時、由東京出發、首途赴任、

●●謹正　本報七日第二面於『日皇太后陛下對秩父宮妃御贈美麗薔薇花籃、西殿下即將爲赴瑞士』之西字係兩字之誤合函更正、

西革政權發出要求
承認交戰團體通告

【薩拉曼迦六日電】當前不干涉体制、已逢着絕大危機、各政府無不渴望打開局面、西班牙革命政權、六日突然對關係各國政府、發出要求承認爲交戰團体之通告、該通告內容、六日夜、以無線電放送發表、語調甚爲激烈、茲撮誌如

西班牙革命政權、基於國際公法、向各國政府要求、承認革命政權爲交戰團体、倘拒絕要求、敵國即認該國家對於吾人抱有非友誼之感情、或閉鎖一切通商門戶、亦未可知云云、

汗疱

脚趾濕癢治療劑

去濕止癢滅癬療瘡

一滴卽靈！

疱膚靈

倘患脚趾濕痒　切勿小視斯疾

速購「疱膚靈」除根可也

包裝　一〇cc　二五cc　一〇〇cc

各埠大藥房均有出售

製造兼總發售處

株式會社　塩野義商店

大阪市東區道修町三丁目

POMPHOLIN

君若不得不乘

氣悶擁擠車輛

宜用韋廉士醫生吸入止咳片以防喉胸疾病

乘坐擁擠氣悶車輛常是不免在此種車輛惡濁空氣之中病菌飛揚無慮億萬一經侵入鼻道氣管或肺遂發傷風咳嗽或其他呼吸器病是故君宜預防之法莫若口含韋廉士吸入止咳片一枚此片在口緩緩溶化卽發出芬芳滅菌之氣體入鼻覩下咽喉氣管而達於肺毀滅病菌於未能致病之先設若不幸已染傷風咳嗽或其他咽喉疾病此片亦極神效蓋其藥氣又善止喉癢退炎消痰順氣故也是不特衣袋中應常備之卽家庭中亦應常備之也各藥房均有出售或直向上海江西路四五一號韋廉士醫生藥局函購一切信件可由奉天和記洋行轉上海韋廉士醫生藥局

爽口清心　有難以形容的妙處

枝枝美妙　人人滿意

大仙女香烟

售價特別低廉

CP-74

其風味獨勝處

猶如畫龍點睛

既有佳肴再加味之素調味則鮮美可口風味獨勝猶如畫龍點睛盡善盡美

調味精粉　純結晶體

味の素

（味之素）

(C—533)

紅白痢疾新藥

阿陀斯

主治症

紅白痢疾、上吐下瀉、霍亂虎疫、中暑暴泄、不服水土、食物燒心、膨悶踉飽、惡心吐酸、食積胃滯、氣積酒積、心口疼痛、絞腸腹痛、乳兒綠便、各種疫痢、危險的夏季胃腸病

家々必須常備　人々所當常服　旅行不可忽缺　止瀉清腸聖藥

阿陀斯者、乃有特大無比吸着力之活性炭素。功能吸收殺滅有害細菌、防止腸內之腐敗、以及異常醱酵、調整腸胃之機能、促進腸管之消化、對於吐瀉霍亂等胃腸疾病。無不悉奏卓越神妙之偉功。既無傷腸害胃副作用。復沒妨礙消化流弊等。所以當此危險的夏季胃腸病流行之季節。此品實爲家々必須常備。人々所當常服、旅行家尤不可忽缺的必携要藥也

總發行所　大阪　株式會社　藤澤友吉商店

奉天加茂町十五・大連山縣通七・天津法租界三十三號路

滿洲産業經濟調查局 設立機運乍動
將各産業調查機關打成一片

隨國內産業開發與之有重要關聯之産業調査機關之整備充實、爲目下之急務、關係者間進行種種研究、最近將在滿産業調査機關打成一片、設置强有力機關說、漸次抬頭、着着呈示實現機運、頗惹各方注目、即關東軍關東局政府、滿鐵、中銀、興銀其他關係各機關産業調査關係者、互數次會談結果、意見一致、將綜合右項各關係部門、設置資本金約三百萬圓之財團法人滿洲産業經濟調査局、使之爲調査産業之中樞機關、將向其實現積極的邁進、該機關不僅注力於蒐集産業調査資料、且更期關係機關之融和、業務之調査指導、同時將在東京有本部之東亞經濟調査局解消、移至滿洲、合併於新設機關、殆可實現、

指導員講習 昨已開幕

由奉天省公署代各縣考取之村政指導員講習會、於昨七日舉行開幕、當日午前九時許、各員即行到着、在省公署禮堂集合後、舉行開會、首向國旗行敬禮後、合唱國歌、王民政廳長致辭、訓示指導員等代表宣誓後、當即開始講習、預定本月二十日終了閉會云、

宮澤民政部次長 來奉歷訪各機關

新任之宮澤民政部次長、九日就正式赴任之途、而九日乘〃鳩〃號來奉一宿十日歷訪奉天各機關施禮後、於社員俱樂部、會見地方部社員、乘同日之〃鳩〃號赴京、

滿德通商協定成立 亙七月下半月 舉國表示慶祝 各地順次舉行大會

【新京專電】協和會由促進滿日德親善見地、以滿德通商協定成立爲機以七月十五日起至三十日、定爲慶祝期間、舉國人民、表示祝意、以報德官民之熱忱、使內外認識兩國民融和之實情、即于廿日在新京、廿二日在奉天、廿五日在大連、廿七日在哈爾濱各開大會、大會次序如次、㈠官民合同祝賀宴、㈡紀念講演、㈢放映電影會、介紹德國影片、介紹我國影片云、」

青訓指導員會議 明日舉行

滿洲帝國協和會附設之青年訓練所、奉天省內之成立設置者、計爲一市及十一縣、業經自本年以來、先後舉行開所、其教練成績、均呈相當良好、茲聞協和會奉天省本部、爲確圖今後各地訓練所之改善、對於現任各該指導員等有所指示特定於本月九日、在奉天省本部開會議、屆期由各該關係代表等出席、舉行種種協議云、

畫劇　防空演習

谷次長過奉 赴京履新

新任國務院次長谷次享氏、爲赴京履新計、於昨七日午後二時許、由安東乘安奉列車到奉、受省市滿日官民之出迎、當即換乘亞細亞號超急列車赴新京云、

半年間火警 發生九五起

奉天市自本年度一月份起、至六月末止、半年中所發生之火警、現經消防署統計完了、共計發生火警九十五起、就中南北市場署界內最多、鐵西皇姑屯界內最少、計損失額約國幣十八萬九千八百九十三元、在各署界內發生次數如左、▲城內廿一起、▲北關九起▲南市場廿五起、▲北市場廿四起、▲大東區八起、▲鐵西四起、▲皇姑屯四起云、

園部隊慰靈祭 今日隆重舉行

奉天園部部隊、爲慰戰歿及病逝諸勇士之英靈起見、曾擬于上月二十七日、舉行合同慰靈祭、旋因事故、乃行改期、茲聞該慰靈祭、即于今日八日午后五時、在附屬地忠靈塔前隆重舉行、參加者、爲日滿各機關代表、並軍隊、及各團體等云、

社會教育講習會 市籌備開始

奉天市公署、爲謀全市宗教家對於建國精神徹底理解爲東方道德眞義、滿日不可分關係、特擬定於本月二十一日起、亘四日間、舉行社會教育講習會議、由市內各私立學校及各宗教團体代表等多數參加之下、盛大舉行、此次參與講習之講師、預定爲耿行政處長、並協和會市本部委員小林鐵太郎等諸氏云、

警察廳發放 赤痢預防錠

奉天市公署、鑑於夏季已至正赤痢病易於發生之時、預防一有不及、則蔓延傳播、撲滅維艱、昨特函送瀋陽警察廳赤痢預防錠一千盒、該廳奉到後即轉發各警署、無料分發市民以免赤痢病發生、其分配各署數目如左、▲城內署二百盒、▲北關署一百五十盒、▲大東區署一百五十盒、▲南市場署一百五十盒、▲北市場署二百盒、▲鐵西署五十盒、▲皇姑屯署五十盒、▲警廳內一百盒云、

駐撫軍憲討伐隊 剿匪捷報

國都憲兵隊丸山連、四日午後一時許、在撫松縣城東北十公里之大陽岔地方、遭遇匪首新局好以下數十名之匪帮、即時交戰、卒將該匪首以下十二名、完全擊斃、並鹵獲小槍六支、手槍一支、接得捷報之下山第一軍管區主任顧問、對該連賜金一封、以示鼓勵云、又步兵第〇國第一營長指揮之第一連之一部、三日午後四時許、在撫松第六區大小牛溝東方九二一高地、與王偽營長以下卅四名交戰一小時許、匪方不支、向北方退逃、是役計斃匪四名、殲滅山寨一處云、

南市場內開 防空講演會

大西邊門外、南市場小廣場內、於六日午後八時、舉行防空講演會、特由各保甲牌長、轉知商民、每家出一人、前往聽講、計到者一千數百人之多以資喚起民衆防空知識云、

賴母木櫻內兩氏 今日往承德

滿洲視察中之前遞相賴母木桂吉、民政黨總務櫻內幸雄兩氏、七日午前六時三十分、乘飛機由新京到奉、視察鞍山撫順後歸奉、越宿、乘八日午前十時十分發飛機赴往承德云、

十里碼頭鮮宅 遷移問題解決

奉天市公署、以城南十里碼頭附近所有之鮮人房屋、有礙大奉天都市之發展、決定完全拆除、茲聞該問題、經市公署積極進行之結果、查核遷移費爲二千一百三十七元、當即于日前完全交付各房主、至是該案、遂告圓滿解決云、

劉稅署長今日到奉

新任奉天稅務監督署長劉紹衣氏、定於今八日午後五時四十分許到奉天省垣、一宿後、定明九日午前十時許前往稅署舉行就任式云、

中士探親歸途中 遭匪刼致負重傷

北大營高射砲修業隊中士劉景貴、年二十二歲、五日夜十二時許、回城內探親、歸途中行抵大北邊門外黑暗地帶、當此深夜之際、行人絕跡、突被匪人由背後痛擊一棒、該中士恍惚中隨棒而倒、當即昏迷、匪等乃將其所帶之國幣七十餘元、並赤金手鐲一隻、手表一只、完全搶去逃走、嗣後該中士醒來、雖知被刼、但傷勢頗重、不能行走、後經行人報知隊部、將其送至小東邊門外陸軍病院治療云、

考查度量衡器具

【安東】新京權度局、對於全滿新度量衡之使用、歷時已久、茲爲考查各縣商民使用新度量衡之成績、有無僞造、例須考查、因特派福澤技士來安檢查量器、凡市內各商號所有購置之量器、於五日午前八時一律送交總商會檢查、以資證明眞僞、及加蓋證明印等云、

蘇兵不法越境事件 下村特派員嚴抗

【哈爾濱專電】關於蘇聯兵五日在東部國境牛截河南方惹起不法越境、並對日本兵監視哨之不法射擊事件、外務局北滿特派員下村理事官、接中央訓令、於六日午後四時、訪問駐哈蘇聯代理總領事庫滋內歐夫、以口頭行嚴重抗議、並促蘇聯側之反省、同時嚴重通告如次『蘇聯今後若屢出斯種事態、則我方基於國際正義、將出斷然態度、其結果雖惹起如何事態、其責亦在於蘇聯側』

講習員準備赴京

【黑河】滿洲國自建國以來提倡教育、不遺餘力、成立教育講習所、迄今已屆第十五期本省爲提高教育計、刻已選妥入學教員五名、計璦琿縣四名一、一分校教員王洪書、三、兩級小學校教員陶茂濟、四、二公屯小學校教員孟文濤、奇克縣一名德昌喜、以上五名、刻正準備赴京入學、將來卒業歸來、對於教育定有一番整頓云、

熱！

天氣預報之溫度、即自昨天下午起至今天上午止之熱度也、今日午后、忽生炎熱、最高實達三三度、此爲今年最高記錄、查其原因、在西部滿洲一帶、稍形高氣壓、(七五〇度)而在天津方面、稍有低氣壓(七五四度)差異頗少、致空氣沉滯、並不颳風、且無雲彩、炎日直射、故忽生此種高熱、按照例年、現正爲梅雨時期、故於下雨之前、突達高溫、莫不見到、然而今年似無梅雨期、雖然有時下雨、並未連續幾天、今日殊爲晴天、且有此種異常高熱、今年氣候、頗爲奇怪、照例年至七月中旬、雨雲始散、故可謂正眞夏期、要必自七月中旬開始、今年雖是異常、正眞夏季尙未到、明日可見溫度減少、

法院旁聽錄
修道農夫被警痛毆 稍事招架坐監問罪

董忠恕、遼中縣人、二十四歲、住第九區農庄子村、以農爲生、去歲秋間、各縣奉令派工修築警備道、經該管警察督工監修、該警察對修道農工苛待已極、於同年十一月初九日、董某因挖土工作稍遲、致觸警察之怒、竟將董某暴打不堪、董爲自衛計、順用挖土鐵鍬一擋將警察陳克明面部碰傷、旋復自行、報告村公所、轉解遼中縣司法公署、偵訊結果、判處徒刑三年、董某不服、上訴奉天高等法院、經審判長黃梅榮、開庭審理、茲將筆錄記下、

問(董忠恕)多大歲數、
答、二十四歲、
問、那縣人氏、
答、遼中縣人、
問、住什麼地方、
答、住第九區農庄子村、
問、你是作什麼的呀、
答、我是莊稼人、
問、你家都有什麼人、
答、有母親、女人、孩子、
問、有什麼産業呢、
答、有一日地呀、
問、因你犯重傷害罪、經遼中縣司法公署、判你徒刑三年、你不服上訴本院、你將理由說說吧、
答、我曬打他、我拿鐵鍬一擋、碰他(警察陳克明)臉上啦、
問、因什麼用鐵鍬擋呢、
答、因修道挖土不對、就弔打非刑的呀、
問、多少人修道呢、
答、一個主村的人哪、
問、是誰監工修道呢、
答、村長、
問、不是有警察陳克明嗎、
答、是、
問、因修道口角、用鐵鍬砍他頭上啦、
答、因修道挖土、稍有不對警察就打、打的我曬法子、我用鐵鍬一擋、碰他頭上啦、
問、因什麼打呢、
答、修道一人五尺長分段、警察叫我修二段(一丈長)、我不應、就打我呀、
問、因什麼叫你修二段呢、
答、因下大雪、我修那段雪太深、稍慢一點、罰我修二段呀、
問、把警察的頭打破啦、眼睛看不見啦、
答、曬有那麼重、早就好啦、
問、多少日子好的、
答、有十啦天、就好啦、
問、是你有心打他的呀、
答、不是、因他打我、我拿鐵鍬一迎、碰的呀、
問、是你自己到村公所投案的嗎、
答、是、
檢察官金常明、起立陳述意見、本案被告人、自認毆傷不諱、但是自已投案、應從輕處斷、請貴院判徒刑二年、
審判長宣諭、本案今天辯論終結、候判、暫押下去吧、
(閉庭)

民法公布

【五十】

第三百三十五條　本節之規定依法律之規定所生之質權準用之、前項質權對於因其標的物之出賣或賃貸而所有人應受之金錢其他之物亦得行之、於此情形準用第三百二十五條但書之規定、

第二節　權利質權

第三百三十六條　質權得以財産權爲其標的、但以不動産之使用或收益爲標的之權利、不在此限、

前項質權除本節有規定者外、準用前節之規定、

第三百三十七條　以指名債權爲質權之標的、而有其債權之證書者、質權之設定、因向質權人交付其證書生其效力、

第三百三十八條　以抵押權擔保之債權爲質權之標的者、以質權人於其抵押權之登錄附記其旨爲限質權之效力及於抵押權、

第三百三十九條　設定以指名債權爲標的之質權者、非從第四百三十八條之規定向第三債務人通知質權之設定、或第三債務人承認之不得以之對抗第三債務人其他之第三人

第四百三十九條之規定於前項情形準用之、

第三百四十條　以指示式證券債權爲質權之標的者、質權之設定因於其證券爲背書交付質權人生其效力、

第三百四十一條　以無記名式證券債權爲質權之標的者、質權之設定因向質權人交付其證券、而生其效力

第三百四十二條　權利質權之設定、除本法其他之法令有規定者外、因從關於其權利讓渡之規定爲之、而生其效力、

第三百四十三條　質權設定人、非有質權人之同意、不得使質權標的之權利消滅或加以足害質權人利益之變更、

第三百四十四條　質權人得直接請求質權標的之債權之給付、

債權之標的物係金錢者、質權人以對於自已債權額之部分爲限、得請求其給付、

前項債權之清償期、於質權人之債權淸償期前到來者、質權人得使第三債務人提存其淸償金額、於此情形質權於其提存金之上存在、

債權之標的物係不動産者、質權人於爲清償所受之物之上、有抵押權、債權之標的物、係非不動産或金錢之物者、質權人於爲淸償所受之物之上有質權、

第十章　抵押權

第三百四十五條　抵押權人有就債務人或第三人不移轉占有而供債務擔保之不動産、先於他債權人受自己債權淸償之權利、

地上權、耕種權及典權亦得爲抵押權之標的、於此情形準用本章之規定、

第三百四十六條　抵押權除契約另有訂定者外、及於附加於其抵押物而與之成爲一體之物就抵押物之從物亦同、

前項規定於抵押權設定人知害他債權人而使物附屬者、不適用之、但抵押權人於抵押權之設定或物附屬之當時、不知足害他債權人之事實者不在此限、

第三百四十七條　抵押權及於抵押物扣押後、抵押權設定人得就抵押物收得之孳息、但就法定孳息非由抵押權人將抵押物之扣押通知其淸償義務人、不得以之對抗淸償義務人、

(未完)

瀋縣五區警備道上 又一起路刼

瀋陽縣第五區沙嶺堡警察署管界、張士屯附近警備道上、六日午後八時卅分許、有赴路官屯行人鮮人李太天、滿人周景祥、張青山、王景新、行抵該地、突由路側闖出匪二名、一持自來得手槍、一匪徒手、將該人等攔住、實施强搶、結果、搶去國幣五元五角、即行逃去、被害人當即報警、現警方正嚴行追緝中、

王新任民廳長 訪各方致新任應酬

新任奉天省公署民政廳長兼教育廳長王允卿氏、於七日午後訪問各方、致新任之訪問云

日站淀町 白晝搶案

七日午后四時許、日站淀町八番地恍木秀三郎家、突然有二十四五歲類似學生之鮮人持刀光顧、脅威家人、强奪帶子鈎逃走、奉天警署接警、即時亘全市佈警網嚴搜中云、

機構改革新官印 已開始啓用

中央當局、於此次地方行政機構、實施改革後、爲謀各地行政諸官署事務之刷新、對於各該機關所用之各項官印、刻經中央製就、分別頒發、以資應用、就中奉天省公署以下各廳以及市公署以下各處之新官印、即於昨七日頒發到着、同時各該官署應即日開始使用云、

市警聯合舉行 野菜免費消毒 由七月起至九月止

奉天市公署、瀋陽警察廳、爲保民衆健康計、對於市內各菜市場售賣之野菜、由本月一日起、至九月十五日止、每日上午四時起至九時止、午後二時至四時止、實施野菜消毒、並在各菜市場設有消毒箱、每日由市署衛生隊員、在現地監督工作、其消毒之晒白粉、由關係當局無料發給、一般菜商均可免費消毒、以杜絕諸傳染病之發生、其消毒箱設立場所如左、▲大東城門外菜市場、▲大南城門外菜市場、▲大西邊門外菜市場、▲大東邊門外菜市場、▲南市場菜市場、▲十間房菜市場、▲皇寺菜市場、

電支店展覽模型

【安東】防空協會支部、茲於七道溝市場通、電業支店、所設燈火管制之小模型、及經售防空演習用之暗色燈罩、並防毒器等、頗足爲安東燈火管制準備上之唯一參考資料、每夜自十時至十一時施行展覽、觀者多爲滿鮮人、日本內地人等、極希望各界往觀云、

奉平直通列車食堂車 將用滿人女招待

在大連哈爾濱間開駛之亞細亞號快車、採用俄人女招待、頗博各方好評、總局旅客課、有鑑及此、決將在奉天北平間直通列車食堂車、亦採用滿人女招待、目下在奉天驛食堂養成中、將自十五日前後、使之乘車服務云、

一日站搶案一

附屬地橋立町一番地、住戶馬祥閣家、七日午前六時卅分許、闖入年約廿五六歲之滿人匪徒一名、持自來得手槍、威嚇事主、搜翻財物結果、搶去現金廿一元九角而逃、警方聞訊後、當即聯絡滿側警察機關、一體追緝云、

農産物消毒工作

【延吉】間島省公署、頃以本年度管內各縣農産物病害虫驅逐一案、亟待預防及捕滅、以免其蔓延、經決定開始施行除講習會及施行消毒二種工作省管除安圖縣外、其他四縣次第實施消毒、又消毒穀類、以高粱粟等類爲主云、

共黨口中打倒國民黨 在三江省下拾得軍歌

【新京專訊】頃在三江省湯原縣北方山岳地帶發見共産軍拋棄之軍歌譜、由此歌譜、始知彼等共匪因蘇聯之嗾使、具有打倒南京政府、排擊中國國民黨之濃厚思想、且探得國民黨與共産黨之提携、全係虛言、其歌之內容、謂『打倒降服主義之國民黨』『致死無耻之國民黨』『國民黨乃帝國主義之走狗、迫害民衆之公敵』『蔣介石是大愚人、依賴英美喪失國權』『賣國奴之國民黨』、屈服於日本軍之下、眞是狗黨』『蔣介石形同木偶、口稱討伐紅軍、反被紅軍鹵獲小槍三萬餘支、幾乎未逃還南京』、等等痛罵國民黨及蔣介石之詞句、編成軍歌、藉以打倒國民黨云、

馬車轢斃幼童 車夫潛逃卒逮捕

近來交通事故、幾日有所聞、六日午前附屬地、又發生一起馬車軋斃六歲之幼童慘劇、馬車雖潛逃、旋經警察之努力、卒將其逮捕、茲將該事實誌下、附屬地紅梅町二十六番地、森田榮壽氏之長子陽一、年六歲、于六日午前九時、在門前遊戲中、突來一載貨馬車、該幼童因躲閃不及、致被馬車撞倒、車輪由腹部轢過、該幼童立即昏倒、不省人事、急送至滿鐵病院醫治、但因傷勢過重、遂即氣絕而馬車夫見肇禍、早已逃之夭夭、嗣經奉天警察署、大事搜查之結果、于是日午后三時許、卒將該肇禍馬車夫、在攬軍屯方面、將其逮捕、該肇禍者、名王殿者年二十六歲、河北省人、現在奉天養魚會社、充當車夫云

一德人自殺一

商埠地五緯路、孔士洋行事務員德人某、不知因何于五日晨、服下多量毒物、經家人發覺、急送南滿病院灌救、據說生命頗爲危險云、

天氣豫報

八日　南風　晴間曇

七日溫度　最高　三一度九　最低　一九度八

冠蓋往來

▲櫻內前、議士並岡野代議士七日午前六時廿分、由奉赴鞍、正午由鞍返奉、午后一時、由奉赴撫、午后五時卅五分、由撫返奉、▲宇佐美滿鐵理事、七日午前七時五十分、由連返奉、

航空展覽會 定月中舉行

滿洲飛行協會奉天支部、茲定自十四日起至十八日止五日間在滿毛百貨店開航空展覽會、爲對一般官民灌輸航空知識、並爲喚起其對航空注意起見、云

本欄歡迎投稿　拒載抄襲文字

與女同學談談
畢業後問題
—勿惑於虛榮心而自甘墮落—

我們常看見一些上層的太太小姐們。藉着婦女解放的幌子。來抬高自己的身價。更有少數實際服務的婦女。轉而忘掉本身的使命。反去享受着富裕奢靡的生活。對于下層的婦女。卻儘量去壓迫和欺騙。她們的手段比一班腐舊的男人們更毒辣。更殘酷。我們大多數婦女就是這樣的『解放』了數十年。直到最近幾年以來。瞭解到造成婦女地位低下的原因。並不是因爲女子沒有權威。而是由于她們經濟的不能獨立。所以女子的職業問題。就成爲目前婦女問題的中心。在女子的職業問題不能澈底解決以前。普通婦女們對于男人總存着依賴的念頭。所以『男女平等』在她們當中是很難實現。

談到職業問題。很容易想到『畢業就是失業』一句話。今日的社會裏。成羣的工人。職員們。都被驅逐到失業的隊伍中。這種失業恐慌。已普遍到各階層。何况我們這些青年學生。在與社會隔離的現代教育中。往往是所學非所用。如果你不甘逢迎取巧。自然是很易于『失業』的。並且在一班的行政機關。產業機關以及教育機關等。連男子也沒有插足的餘地。何况向來被社會所鄙視的婦女。自然是益加困難了。不過。一班的所謂失業。正如某君所說的。『不是職業之難於獲得。而是位置優劣的挑剔。工作力求避重就輕。生活力求舒適安逸個個人自視既至高。別人也就另眼看待。不敢問津。所以一方面鬧着失業的恐慌。一方面鬧着人才的缺乏。

因此。我們應該認識清楚。我們的讀書不是爲了造資格。也不是爲了出風頭。求名譽。我們讀書。是要負起婦女大衆們交給我們的責任。因此。我們對於職業的觀念。決不是獵取個人的地位相享受。我們必須能爲大衆服務。

我們應當拋棄享樂的都市生活。跑到貧瘠的鄉村去。在那裡。我們能看到被壓迫着的女同胞。是生活在如何痛苦的環境中。終日度着炊爨與養育的生活。她們的心目中祇有丈夫和小孩。從沒有想到。除此以外。還另有一個廣大的世界。更不知道她們是如何地身受着壓迫。這些渾渾噩噩的婦女。正需要我們去喚醒她們。

不過。話是如此。能够這樣做的人。畢竟是極少數。有些前進熱血的青年。她們並不是依戀着這種電燈自來水的都市生活。而是在她們畢業以後。重重的加上一種家庭的負擔。父母的供養與弟妹的求學。時時的壓迫着她們。所以她們的職業。必得薪資較高的位置。像這類的人。我們不能硬叫她們到農村去。但是。她們自己也得在爲大衆服務的目標下。滿足她維持生活的最低要求。不必尋求過分的安適。因爲那會使你日趨墮落的。何况這種生活不是現社會裏容易獲得的呢。

一般對于女子就業。表示着鄙視的態度。以爲婦女身體孱弱。能力低微。技術不够。不適宜擔任社會事業。祇有當主婦。哄小孩。才是她們天賦的職務。所以大倡其『婦女回家去』口號。這種謬絕倫的觀念。我們不去追究牠。不過。由于社會加給我們的種種桎梏造成我們在工作中表現着『女性』的弱點。如工作時遲到早退。不專心。沒有責任心等。更是普通被人批評的。同時。我們看到許多有爲的知識婦女在學生時代。是如何的前進與堅定。她們的意志剛強。懷抱偉大。可是一旦離開學校。就急于去解決婚姻問題。結婚以後。不但立即受着家庭與丈夫的拘束。而且因爲生育子女的煩瑣的家務牽累。他們的勇氣無形中消失了工作能力也漸漸減低。因此一般人就大發感慨。以爲『女子誠不足教』了。我並不是像禁慾主義者一樣來反對結婚。不過。我誠摯地希望不甘落後的女同學們。不要把結婚看做那樣地重要。因爲你所認爲快樂的。美滿的結合。會帶給你前進的一些障碍的。就算是結了婚。也得從家庭中解放出來。我們是爲着服務社會。才從封建的頑固的家庭中解放出來的更不能再踏入這廚房和小孩的囚籠中去。『家』只有在婦女解放完成以後。才能安逸的去享受的。

其次。我們可以看到許多人在求學時代因爲沒有特殊的利害關係。所以表現得很眞純。一旦入社會後。爲着虛榮與享樂的心情。很容易踏上卑汚的岐途。所以我顧意畢業的女同學們。不要因爲物質的享受失掉自己的良心。去剝削旁人。壓迫旁人。我們也不要爲着取得很高的報酬而消磨全副的精力。因爲一個人老是停留而不前進。是要落伍下去的。學校裏給我們的祇是一些基本的知識。我們要去追求。更深刻的研究。同時。我們要認清自己是生活在社會裡。對于一些必需的社會常識。也得隨着時代的潮流去探求它。這樣的在每天中。必須抽出一部分的時間來實行自我教育。

過去。我看到一些女同學。因爲虛榮心的驅使。於是在畢業後竟作了軍官們姨太太。與要人們的交際明星。我更看到一些人們。將職業當作摩登。可是又不努力工作。事事想倚懶和依賴旁人。因此。就被那些慣於輕薄人的人們。加上了『花瓶』的雅號。這種病態心理的表現。汚衊了婦女解放的旗幟。我們將如何細心地去洗濯牠。可知。在這種動亂的時代中。『已沒有了專門靠丈夫戀人養活的女子的地位。更沒有職業賣笑婦女的地位』了。

陝西警學衝突
當場演醜劇

【西安通信】西安市糖坊街（北大街）十八日下午六時發生警察與小學教師訓練所實習學員衝突事件。一時該處秩序混亂。事後調查。雙方五有受傷者。均經送往省立醫院診治。迄深夜止。事態未再擴大。但尚無具體解決辦法。十九日晨省會警察局長杭毅。教育廳長周伯敏等會解商決。已分別剴切訓誡。勿再妄生事端。茲分誌詳情如次。

據教師訓練所方面人稱。該所學員每屆畢業之期。向例至各小學實習。以資觀摩。本期畢業學員。由訓育主任周彬如軍事教官張福林等率領入城。分十七組實習。散住北大街惠中公廨等處。惟膳食均在糖坊街三十九號院內。詎八日下午五時許。有同學王復信飯罷返寓。行經糖坊街口。遇一警察毆打一膠皮輪車夫。心頗不平。即向警察質問原因。並詰不應輕易打人。警察則謂王多管警閒事。干涉警政。因生口角。並將王扭帶糖坊街分駐所內時另有一同學雷雨田適由該處經過目睹其同學受困。遂急返寓所報告其他同學。軍事教官張福林遂往探詢眞象。並告以如學生犯法。本所自可懲辦。請無論如何。先將人交回等語。但交涉並無效果。正爭議間。訓育主任周彬如率同學四五人亦至。雙方均在盛氣之下。未數語。即被分駐所班長猛向眼部一拳擊來。登時鼻破。暈倒在地。不省人事。同學等以其無理。亦號召同學與之對抗。時教廳雜秘書端先聞訊趕至。當即令同學護視周主任。一切聽合理解決。隨即返廳報告詎未數分鐘。忽來警察第二隊警士七八十人。不由分說。逢同學即亂打。遂將本所同學王復信。姚秉鑫。李景星。郝貴德王友賢。馬海亭。許文卿打傷或用鐵棍或用皮鞭。傷痕均在可資佐證迨至杭局長勁夫到後始行停止毆打。將受傷同學送往省立醫院診治。現本所同學對此事件。極爲憤慨。決依法申請嚴懲肇事禍首以保今後安全。

性教育與兒童

的確。在性智識須絕對避諱的立場。對於這個問題的討論在態度上是很難措置的。但要是離開這傳統的性的蔑視觀念那原無須顧忌到這一點。關於性的觀念。誰都知道在過去的舊社會假道學的假面具下。是被一筆所抹殺了的。他們懼於因襲的壓迫。對於性的態度。是始終不敢在大庭廣衆之間。表示其正確的認識。但轉個身。當他們在黑夜沉醉於性的洗禮的時候。那他就竟然無所不爲。大胆地像做出像在憤怒時痛罵一切的行爲來了。這種矛盾的事實。在文化史上。繹着一直到今日。尙未把定的『發酵』的氣味。脫退盡盡。眞是一個笑話。

由於性智識的避諱築成其悠久的史實的圍墻。就使一般人對於兒童教育上。『性』的意義之一點。被疏忽了。他們教訓兒童。不特在性的事實上强加壓制。就是那性的理論也禁止討論。於是使一般兒童甚至於成人。對於性的認識不得不陷於歪曲的錯誤。而一生演繹出許多不幸的結果。這實不是一種良好的現象。

阿理斯說。『人把性的教育加此蔑視。這確是一種怪可憐的蠢愚性發現。我們試看今日一般被傳統的性的岐視所產生的危害。如手淫。憎惡女性。孤冷。消經等。到處都可發見這是人類幸福斷送的唯一主因。所以現今爲補救這性的認識的缺點。沒有什麼辦法再比性教育的意義之重大了。』於此可見性的避諱。到現在已是潰崩了的殘廢物。我們所要求的乃是性教育的新智識的確立。

可是在這里性教育的實施。究應採取怎樣的方法呢？關於此點。羅素在性智識的避諱。里所指示給我們的是。一。性的理論提供方法。二。性的實體分析方法。

所謂性的理論的提供。我們對於兒童須不時地在誘發的暗示中向他們散說。列如昆蟲類和鳥類的生殖解剖。逐漸推及性的功能。更由人類之性的生殖作用方面。實際地與以清晰的認識。這樣其於性的觀念才能入於純正。而不致有歪曲的事態了。

至於所謂性的實體之分析。乃是在兒童幼時懂得兩性的關係起就不妨使性器官的暴露。變爲一種普通事態的經驗。換句話。就是父母在睡覺的時候。不妨常常把自和孩子的裸體給兒童們發見。這樣乃不致於使兒童把『性』認做爲罕見的奇蹟了。

一個中學時代的回憶
關於文藝趣味

朝流

回憶起中學時代的生活。我想起了當時對於文藝的濃厚趣味。記得那時各級同學爭着出壁報。有週刊也有旬刊。把走廊的牆壁貼得琳琅滿目。文字膽寫得很美麗整齊。大半的稿子是短篇的小說散文。文筆很有些摹仿郁達夫的『沉淪』。寫得很傷感。並且都是故意做作的。也有一些是劉大白體的新詩。其實並無什麼內容。不過那時的學校當局。對新文學還看不順眼。雖然我們的國文教師並不反對作白話文。但對於我們的壁報。卻也不大同意。據說是那些文章不成體統。於是主編被傳去問話。但壁報仍然出下去。並且加上了一些惡意漫畫於是引起校方一致反對。羣起而攻之。壁報只得一起停刊。

出壁報的起因是同學們愛好文藝。發表慾的衝動。別無什麼背景。結果弄得很無趣。並且是永遠不得再出的了。

但我們愛好文藝的心却並不就此罷休。雖還想出壁報。不過校方不允。如果不顧一切出下去。萬一因此記過。自然有些犯不着。后來大家想出編油印小本子的週刊了。然而問題也有些。蠟紙鐵筆白紙由自己買。鋼板也想法借來。但沒有油印的器具。自己印刷又不大清楚。於是托校里一個專做油印工作的一個工友。每期請他代印。送一包香烟錢。這樣大家幹得很起勁而對教員是嚴守秘密的。

記得那時我和幾個同學又編了一種刊物。只出了二期。很不幸的有一次我們自己去印。竟去弄斷了一個油印的滾軸。工友要我賠錢。於是宣告停版但還有幾種刊物是仍然出下去的。不過是由校外去借了油印器具。在課外私幹的。其慘淡經營的情況。至今回想起來。覺到都是傻子的認眞。

這已是快近十年前的舊事了。畢業之後。各奔前程。舊日的同學。已彷彿彼此很有些隔膜了。當時一起出壁報油印小刊物的伙伴。現在都早丟開了文藝這撈什子。有得了小官做了英雄。也有做了權貴者門下的走狗。

文藝的工作。終於不是識時務的聰明朋友所願意幹的。十年來我漸漸看明白了這是什麼世界！

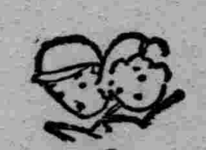

昨日

（四五）（丁丁）

五

她的頭牽着她上半身的重量漸漸沉壓下向。吾瘦骨支離的肩峭支撐不了她的泰山似的壓力而幾乎要斜倒了。

她忙用左臂環住吾的後背加重了靠緊的力量。她的體熱燃燒和她的重量傾下。使吾一顆顆地汗粒不住從毛孔裡鑽出來。吾眞吃不消了。但又不忍拂她熱情而逃避。吾忍著吃力的忍着。

『哎喲。』突被她把吾手握痛了。她用這種殘忍手段去表示她的愛力。結果使吾鬼叫一聲。

她說『吾知道你是禁不起的呀。』她放開了兩手昂起頭來。由面部上浮着勝利的微笑。

晚上。烏雲瀰漫着天空。在往夜閃爍的星光都躲在雲裡邊去。弄得院內外黑漆漆地充滿了恐怖的夜色。

這時代兄有與野獸相等的凶慾。吾雖說沒被她吃掉。然於腮頸兩部則已牙痕羅佈了。吾幾番掙扎終未能脫開她的野獸般爪牙的威脅。然而這並不是她有意蹂躪弱小的吾。是因爲她的需要未得滿足。以致觸起了她愛情的反作用。亦即所謂虐待狂或受虐狂者是也。終於吾被她囓痛而啜泣了。

『文素啊』她也不嫌吾學名咬嘴了。『你原諒姐姐吧。姐姐是不應該這樣無理的愛你的喲。吾錯了。』

她很沉痛的表示着懺悔。但她仍不允許吾掙開她桎梏式的懷抱。同時她也像曉得吾是在痛苦中接受她的暴虐洗禮。她安慰吾。言語固屬百二十分的溫存。然而她的還臂却仍同枷鎖般的殘酷。

『姐姐。……吾知道…你在愛…吾。可…可是吾實在承受不了你的大力啊。』

吾被她綑緊得氣喘不出。續續斷斷地向她求饒。

德國大學
聘中國教授

【北平通信】德國佛蘭克府大學。前任中國學院院長。因事離職後。一切院務。急待進行。而代理無人。該大學特函達中國教育部。請代爲聘請中國學者一位。除擔任該大學中國學院院長外。並兼任中文講師。月薪四百馬克。但須精通中國國學。及近代科學與教育方法。且嫻熟德語或英語者爲合格。教育部爲介紹是項人才特致函各大學。公開代爲徵求茲錄其徵求原函如次。逕啓者奉部長交下德國大使館來函。以德國佛蘭克府大學。擬聘請中國學者擔任中文講師並兼任該大學中國學院院長。待遇每月約四百馬克。應徵者。須精通中國國學。及近代科學與教育方法。請予協助等語。並奉囑『應公開代爲徵求』等因。貴校教員中。如有於前項資格合格。並嫻熟德語或英語者。願應徵前往可即備具英文履歷書三份。於七月底以前。由貴校轉送本部審核。以憑介紹。至關於出國旅費一節。原函未曾提及。業經轉詢。據稱。可商德國輪船公司免費或減價。相應抄同德國大使館來函一件。函請查照爲荷。此致（銜略）教育部高等教育司啓

學生文藝

晨光

（穎瑞）

一道銀白的光線。
忽然躍出在東方！
這時候！
鳥兒將在夢中醒來。
歌着晨光的曲子！
清清晶晶的日光。
居然打破天地的黑暗。
人們眞佩服你的力量。
現在我也用妳那般的光明心
去改造我前途的黑暗！
去感化人們的惡卑！
去消滅勢力——威——
我也像妳那潔白光道。
去打破大地黑暗一般樣。
終—

立志說

（新民縣二區後邱屯村立舊邊站兩級小學高二年級羅興印）

志者成功之母也。立志大則成就亦大。立志小則成就亦小。苟志不立。則天下無可成之事。無論何事未有不本於志者。今學者曠廢墮惰。翫歲愒時。而一無所成。皆由於志之未立耳。故立志而聖則聖矣。立志而賢則賢矣。志不立如無舵之舟。無銜之馬。漂蕩奔逸。何終亦所底乎。

孝親說

熱河省立建平師範學校　馬書震

詩云。父兮生我。母兮鞠我長我育我。顧我復我。出入扶我。欲報之德。昊天罔極。雖竭畢生之力。猶恐未能酬報於萬一也。不然。豈不爲一忘本之人哉。然人若忘本。尙得謂之人乎。余嘗稽之於古。能盡孝道者。代不乏人。舜之能盡孝也。後爲天子。曾子之能盡孝也。卒成大賢。以及黃香之溫席。王祥之求鯉。更列二十四孝之一也。又如木蘭之代父從軍。緹縈之上書救父。盧氏之冒刃衞姑。此女子之能盡孝道。堪爲巾幗之模範。亦爲鬚眉之所欽佩也。試觀烏鴉反哺羊羔跪乳。況吾人爲萬物之靈者。若不能孝親。豈不爲禽獸所竊笑乎。夫人孰無父母。有父母皆當盡孝也。夫盡孝其易哉。能盡昏定晨省者。不足爲孝。能事珍饈甘旨者。亦不足爲孝也。必得父母之歡心。和悅之顏色。事親身。養親志。方可於孝道無虧也。吾人其知之乎。

春日旅行記

寧城縣平泉天主堂私立啓明兩級小學校第六年級生　薄國鈞

康德四年。舊歷二月二十五日。是天朗氣清。師長命吾輩作郊外旅行之舉。以易空氣。而喚起精神也。故於四旬鐘。整隊齊出校門。左折右轉不數時間。即至鬼廟。市入廟中數伍。突起小牆。縱橫二道。上畫山水清秀。居舍儼然。觀之頗覺賞目。未幾出廟院。登西山。吾輩各奮力以登。及至其巔。舉目遠眺。則見田中往來男女。阡陌交通。絡繹不絕。照然在目。復見茵萬石鏄中。則不盈寸。彼桃李杏。亦皆含苞欲放。方時遊目騁思。胸襟頓爽。幾如置身塵外矣。故歌唱數曲。以壯雄懷。不覺警笛已鳴。便結隊而歸。余因有所感焉。故爲之記。

立志說

（新民縣二區後邱屯村立舊邊站兩級小學高二年級潘長澤）

志者成事之基也。志在聖賢則爲聖賢。志在豪傑則爲豪傑此自然之理也。

然立志必在少年。何哉。蓋人生於世。不過數十寒暑耳。若至老而後立志。雖有此志而未來之日無几。終必不能成功。兄血氣既衰。精神不振。又何能爲耶。故人當少年。不立志。則韶華易去。而少而壯而老。既老而後悔之雖勤苦而難成矣。

農夫之耕稼也。日出而作日入而息。不得休息。如此共勤也。春耕夏耘。春不得避風雨夏不得避炎暑。胼手胝足身在泥水中。又如此其勞也。然而秋收有望。終能滿其志。斯立志尤必以勤苦赴之。而方望其成功也。如志之在文學者。則以文學家之生活爲共理想中之事業。一一了解。社會生活之狀況。無所不知。方能成功。非空談而即成功也。吾儕知乎此。可不勉哉。可不及早立志哉。

月亮

（漱石）

月亮！月亮！你亮得很。你白日奔！你黑日臨！你放的光芒射在地上！黑暗也能受到你的光輝誰不感謝你的功勞。誰不感謝你的恩德。感謝你把那黑暗的世界。改成光明美的麗世界。能廣賜人間快樂的幸福

君子食無求飽居無求安說

（木蘭農業學校單雲興）

發憤忘食。樂亦忘憂。身居陋巷。簞食瓢飮。而不改其樂。此皆君子之所行也。况今之富家子弟。只有豐美之衣冠。肥鮮之食品。壯麗之樓厦。而仍日嗜優游。不知爲學之可貴。一旦時異勢殊。失所依據。甚至牛衣對泣。一生之困苦。良可慨也。蓋古時之君子。於爲學之際。雖其所食之爲疏粗之品。所居爲敝陋之處。亦一無所憂。而仍每日孜孜以求之。故方能得以言爲世法。動爲世表。存則儀共人。沒則傳其書。流風餘韻。久而愈新者也。此即先植其因。必獲其果。不能更易者也。故孔子曰。『君子食無求飽。居無求安。敏於事。而愼於言。』斯言何其誠哉！故吾等之爲學者。苟以此爲之準衡。則將來之聲譽千古名垂史冊。亦可希望於萬一也望我國人共共勉之哉！

說愼言之益

（高一年生金玉成）

夫人之所以能建功立業者。且後人無不贊美恭敬者。何由所致之哉。蓋由愼言之所致耳夫人之言也每日必不可不用也如與他人之談話。所以能傳達已意者蓋以言語之所致也。惟宜於發言之時。聲宜明朗。音宜正確。高低適度。抑揚合節。而後方能傳達已意。而使人明瞭也。然人之言語。尤貴宜謹愼也。若苟能如此。則使人敬仰佩服。例如喜慶之席。不可作不旱之語。在居喪之側。不可作喜笑之談。此乃愼言之說也。故常人每謂。病從口入。禍從口出。誠哉斯言也。若夫言語不愼。則以亂信。尤不三思。則人無不厭惡之。輕視之所以言滿天下無口過。語滿天下無忌惡。若此者。方謂君子也。而吾儕學子。日日與師長以及同學周施之下。尤宜愼言也。何耶。蓋能愼言方能使同學親愛。師長稱贊。若此者。豈不快樂哉。故吾人於用言語之時。處處皆宜愼也。吾儕豈可不勉乎哉。

春光

（漱石）

暖和的春風。…吹皺了漫河的波濤…
歡樂的小鳥。…花枝的窈窕
非西山之精衞。…是雨後的愛苗…
百年伴侶。…眷屬神仙。…
誰能得着這樣的美妙。

飯河道雄先生著　定價一元二十錢（菊判布裝五百八十頁、送料十）

實用日語完璧

忽九版

本書將日本一切語言悉蒐集成卷殆無遺漏且全卷皆以華語譯日語備攜此書一卷則於商務游歷考察諸大端凡一切應酬之日語無不備載全書、分爲七編、曰豫習編、曰說話標準編、曰平假名編、曰問答標準編、曰會話編、曰編習題譯解編、曰單語編、是也、此書素通日語之華人諸公與精通華語之日人諸公悉協同編成而校正嚴密爲益頗多、

堀越喜博　淺井周治　先生共著◈定價九十錢（送料六錢）

日本文法精義

（菊判洋裝二百二十六頁）

忽重版

學外國語者、須先確實文法的基礎、把握其言語之本質、是最爲緊要矣、本書是爲達成此目的、基於多年中國人教育之經驗而編著者、(一)本書爲中學校、師範學校、商業學校及公學堂高級程度等用之日本文法教科書並自習日本文者編著者　(二)本書爲曩日所刊行（日華對譯現代日本語會話文法）姊妹篇而編著者、而主選語、對照口語而以日本文說明全體、且以古文現代文、或北京官話一一對譯之故不但利中國人習日本文法日本人習華語、華文、亦頗有益書也

服部宇之吉博士閱　淺井周治先生著　◈定價參拾錢

日華對譯最新日本口語文典

（四六版一〇九頁）

最新刊

一、本書即爲滿人教育之各種學校日本口語文典教科書及一般研究者自習用書編纂者、
一、文典之教授其要點明確務使印入學生之腦海爲緊要、故努力簡明、
一、本書置重點於品詞篇而文章篇即簡略至於日本文之成文及共用法則與滿洲國文類似之點甚多、故不詳說亦可也
本書之目次（音韻篇九章）（品詞篇上下廿四章）（文章篇三章）

堀越喜博　淺井周治　先生共著◈定價八十錢（送料六錢）

現代日本語會話文法

（菊判洋裝二百三十四頁）

忽八版

著者堀越先生、東京帝國大學文科出身之俊才、而從事日本國語教授已有年淺井先生夙卒業國學院大學及東京外國語學校嗣後就學于中華民國立北京大學、盡瘁中國人教育前後二十餘年、爲斯界之宿老兩先生痛感中國人學習日本語之缺陷在無適當會話文法書、特著此書、此書已蒙許多學校爲教科書或自習用書而採用、初版忽售盡共大半乃實於斯界有絕大反響矣、欲速修日語諸公請從早購一本、

唐木歌吉　盧緒恒　兩先生近著　定價四拾錢（送料四錢）

實用日語讀本

（菊半裁二四一頁）

最近刊

凡我滿人均有練習日語之必要人但初學日語苦無良書今有（實用日語讀本）文法極其懇切、詞句極其流通、由淺入深、置諸座右、洵無師自通之本善也本書假張李二君爲主人、網羅其自抵東京至畢業歸國、共間種種實際之會話二十餘類、使讀者於誦讀之際、逸興環生、於不知不覺之間、熟諳語言、且依前後之連關、自悟得共語義與語味、大連購買、萬勿失此良機也
○內容▲會話篇二十五類▲日本音字表▲異字同讀表▲拗音表共他▲發音解▲北平話音表

中谷鹿二先生著◈定價五十錢（送料六錢）

簡易日語會話

（四六判洋裝二百七十頁）

忽三版

啓者本號爲便利華人研究日語及文法起見、特請本埠關東廳華語講習會囑託雜誌華隣主幹、中谷鹿二先生、編輯華人專用簡易日語會話一書、先生曾任青島守備陸軍翻譯官之職、精通華語對於中華風俗人情研究有素、此次應本號之聘、窮推冥索蒐集長、歷時頗久、始成此書、內容豐富、會話適宜且對於『テニヲハ』等之用法、解釋猶爲詳盡、有志研究日語者手此一書勝讀萬卷、本號爲薄利多售起見、定價從廉諸君試購讀之、方知言之不謬也

發行處　大連市浪速町一三八番地　振替貯金口座大連五五番　大阪屋號書店

比利時三人傑 【2】

齊蘭和比王站在一起、正是一樣的高矮、但齊蘭不喜運動、只是偶然散散步而已、他個子很瘦、精神却非常飽滿、留着綹小鬍子、他是經濟學者及銀行家、曾得有法學博士學位、在路文大學擔任政治經濟系主任、及中央銀行副總裁、他生於一八九三年、直到現在、與各政黨均無關係、他所

融各黨爲一爐 首揆齊蘭

組織的舉國一致內閣、有社會黨六人、天主教黨四人、自由黨三人、中立派一人、一九三五年、比國遭逢空前的經濟危機、才請這位經濟專家出馬、他是個紳士型的政治家、因爲出身於美國哈佛大學的緣故、其經濟政策、與美國羅斯福總統所頒的把戲有點相像、他說、『我們現不能採取放任主義、但對獨裁制是所絕對反對的』、這與羅斯福的口吻如出一轍、齊蘭初上台時與現在作一比較、比利時生產率已增加百分之二十、貿易好轉、這由於比幣貶値及一九三六年與俄恢復邦交並締結商約的緣故、比利時雖係蕞爾小邦、却是歐洲一等工業國、電力紡織、化學工業都很發達、其對俄輸出爲重工業品、對俄輸入爲原料、

比利時雖在擴張軍備之中、但仍減輕賦稅、以爲招致繁榮的因素、齊蘭於一九三五年就任首相時、失業激增、罷工頻發、國事糟不可言、其時社會黨爲中產階級所不滿、天主教黨勢力漸見衰退、自由黨僅占少數、齊蘭運用手腕、把三派冶爲一爐、去年五月二十四日舉行總選社會黨獲得勝利、齊蘭照例提出辭表、這時總罷工事件、蔓延到各地、社會黨態度强硬、不易覓取協調的途徑、齊蘭得比王之斡旋同時社會黨迫於輿論、改取和緩手段、而齊蘭受命再度組閣、照理、社會黨既成第一黨、應由該黨出而組閣、可是同一時期、法國成立社會黨內閣、因而發生不安定的現象、比人深慮蹈其覆轍、並且法比若同爲社會黨當政、則比國外交、應以法俄協定爲其骨幹、而有捲入漩渦之危、所以比王及人民、都不能不推重齊蘭爲一時適當人物、

世界珍聞及其他

廣西發現石刀

香港電云、桂省府第二河工處、在來賓縣故蘇灘、因疏河爆炸水底灘石時、由石中檢獲石器時代石刀一柄、作蛋青色、長度約有八寸、闊三寸、背厚三分許、刀尖爲半規形、刀柄寸半見方、中間尙有指痕凹入刀口作水浪形、並有切物痕跡、現由該工程處送省府裝入玻璃錦匣、定三日派員送往邕寧博物館陳列、

黨委王祺 火葬西湖

南京訊、中委王祺自在衡陽原籍逝世後、中央已決定予以公葬、靈櫬不日即將由湘運杭於火化後、葬於西湖之濱、王氏生前在京友好昨集會於中央飯店、討論追悼王氏及其遺孤善後各事宜、到四十餘人、由寧坤主席、一致決議組織『王淮君先生追悼籌備會』、設辦事處於□郎廟湖□旅□小學公推馮天柱、鄧壽荃、羅介夫等四十九人爲籌備委員、並舉程潛、唐生智、覃振、洪陸東王陸一、李宗黃、張炯、寧坤周邦式、陳之作、雷鑄寰等十一人爲常務委員、最後並由周鬻山宣讀王氏遺囑、其原文如次、余畢生盡瘁黨國、置身家於度外、今統一甫成、而余已不起、願吾兒公綏等努力自愛、繼承余志、余酷愛西湖山水、死後火葬其地、家蓄除書畫外產業極少、金妻率子女遷居浙江鄉間、杭州房地所値無幾、兒女敎育費、萬一無出、只得將地賣支付、總期讀書明理勿墜家聲爲要、至余所負之債、兒輩成立時、應悉書償還、雙親年邁、余不及終養、望諸弟加意奉侍、聊補余過、素畫與遺著、余妻共珍重保存、見此如見余也、此囑、遺囑人王淮君祺、見證人曾怒、押、王道然押寧滌凡押縫煒章、劉藝侯押、伍炳瑩、押、王炎、簽字、王祉簽字、王德蕙、押、王倍欽、簽字、民國二十六年六月四日、

陳烱明墓之風景

廣東要人國民党中之彗星陳烱明既客死於香港、其家族即爲之歸葬於惠州䴉湖畔、䴉湖與西湖相鄰、風景淸幽、西湖山勝地、陳墓即築於其附近、基地甚廣、全以白石砌成、外復建有石欄將抵墓、前有一石坊、其間題章太炎所書之『陳烱明先生墓道』七大字、筆力剛健、自石坊循山徑而行、拾級上登、繞墓亭側即抵陳墓、其石亦築有一亘墳乃陳子定夏之墓也、陳死未幾定夏自遇奔喪、途中抱病、歸後竟告不起、去陳死不過數日耳、陳子墓旁、有紫薇山莊一所、外縣陳猛孫手書之對聯一副云『勝地喜重遊、看歷朝湖山、風光猶昔、雄才悲未展、對飛花寒食、感慨何如』聯中蘊含無限感慨之語、託意亦深遠也、

曹袁婚變案又成僵局
和解無望決依法追訴
調人吳佩孚等已謝決奔走矣

天津函云、曹汝珊與袁祜禎婚變案、自四月間涉訟以來、即有友好多人、奔走調停、一度商妥條件、由曹方一次付給袁祜禎十二年『出洋學費』八萬元、另付治傷醫藥費用二萬元返還妝奩費兩萬元、草約經調解人擬定、徵得雙方同意後、交付曹方、俟付款簽約、即告正式解決、嗣因曹方家屬、意見不一、致遷未履約、袁祜貞認爲對方並無誠意、決定進行訴訟調人吳子玉將軍及袁世凱舊日門下要人等均謝決奔走矣故女方乃連續具狀地檢處、請求早日依法起訴、記者爲探詢該案詳情、特往袁宅訪問袁祜禎女士、茲分誌所得如次、

養病地點

細雨霏霏、記者冒雨前往法租界卅三號路十六號袁宅、至時、先由袁克仁(行八)接見、袁克仁乃袁小姐(十四)之兄、現任冀察政委會參議、據談特由平來津、探望舍妹傷勢、繼謂、舍妹自幼在家攻讀經書、未入學校、對禮敎觀念頗深、與曹士岳(即幼珊)婚後數日、即疽遭毆辱始知曹士岳性情暴戾、嗣後曹士岳再接再厲、愈演愈兇、致發生此次不幸事件、關於和解經過、均與報紙所載相同云云、

傷勢嚴重

旋由袁克仁陪同記者、與袁祜禎會談、病室外間、有家屬及女僕多人侍候、裏間則陳設甚簡、袁倚臥白鐵床上、面有病容、不能轉動、右臂置於架板上、緊於項下、上節用紗布竹片包紮、下節及手部、浮腫頗甚、記者首致慰問並述來意、袁女士旋向記者談述婚變經過、據稱、本人婚事係由家長友好闞治堂、張廷諤張風華、吳秋舫諸先生爲媒、家母認門戶相當、即允許、其時本人只知聽從母命、並無成見、去歲舊歷十月二十六日結婚、婚後三日、曹士岳竟大發脾氣、我當時略加規勸、致觸其怒、十餘日後、曹士岳無故用香烟頭灼我左臂、我面露不滿之色、曹竟取出手槍、將烟盒擊毀、並將門窗擊毀數處、我見其如此野蠻未敢聲張、次日向他規諫、請其以後勿再玩弄手槍、但他置若罔聞、在十一月間某日、我回家來、晚間我回去稍晚、他竟當時動武毆打、將我打得遍體鱗傷、後經男女僕人跪求始罷、至此、我將他人品性格、完全看透、原擬告知家母、因老母年高多病未敢使伊聞知、只得忍受而已、(未完)

「汪精衛病狀」
褚民誼口中談

南京訊、汪精衛病近經數日之調攝、益見痊可、記者頃特訪褚民誼、詳詢汪主席數日來靜養情形、承褚見告如下、汪主席政躬現已逐漸康復、但仍遵醫囑、續作若干時日之靜養、方可完全康復、共黃疸病僅一發而治愈心臟現亦無間歇之象、僅脈搏較常人稍速、而未規復正常狀態、目前除留羅醫生隨時在邸檢察外、並未再延請成宋諸醫生、按照諸醫生原定診治計劃及所開之藥劑、繼續注射及內服、以求根除病源、至飲食方面、亦照醫囑、少進富於脂肪質及易生氣體之食物、靜臥時間近日已減少、每日常在室內散步、並稍批閱重要公文及書報、但不使過於勞頓、赴廬期大致再休憩數日、即可於下月初成行、到山後仍採取靜養性質、决不作長時間演講、但或可望擯除不普通之談話云、

江西贛縣婦女
自動參加軍訓

南昌通訊、値茲舉國實施國民訓練之際、江西贛縣婦女感於大義、均自動請求實施軍訓、頗引起各界之注意惟此事在本省尙屬創舉、縣府據婦女生活改進會呈請、經再四籌備、始告就緒、全縣合齡婦女、現已調查淸楚、黨訓之婦女以十三歲以上、二十五歲以下爲標準、第一期分爲兩大隊、每隊一百二十人、軍事敎官亦遴派有軍事學之女性充任、訓練科目分救護、防空、防毒及基本操法等、已於本月十六日開始訓練、贛各縣均已聞風繼起云、

蘇中執會嘉獎
北極探險隊員

莫斯科訊、蘇聯中執會、因北冰洋航綫總管理處工作人員三十一名、征服北冰洋工作、尤其籌備北極探險工作勞績卓著、決議授與蘇聯各級勳章、以致獎勵、蘇聯中執會決議、希米德、斯比林、雪維萊夫、巴柏寧、亞萊賽也夫、馬米魯克、戈洛文、及巴布希庚、應授與蘇聯英雄名號及列寧勳章、飛行家伏庚亞諾夫、及莫洛柯夫應授第二次列寧勳章、以上十人並給與獎金每人二萬五千盧布、共他十六人各獎列寧勳章及現欵一萬五千盧布、又十三人各獎紅星勳章及一萬盧布、六人勞勳紅旗勳章及五千盧布、

關於四川災禍
名人傳增湘老人書

(前略)吾蜀土廣人衆、夙稱天府、然連歲兵役、繼以凶年、人民慘痛情狀、已入九幽地獄、前以遠道阻隔、音訊遲滯、訪詢災況難以詳盡、外頗有疑爲宣揚過甚、遠於事實者、頃承成都振會寄到本年歷期振務旬刊、披閱未終、心驚膽戰、殊不意其慘苦乃至於此極也、撮其大要言之、如隆昌聖燈山挖泥充飢、有崖石擠落傷亡二十餘人之事、富順有搶米蘿毙男婦之事、榮昌有爭搶米船發生械鬥之事、忠縣有農民李金山以妻子餓死投河自盡之事、雲陽有入人家搶飯之事、武勝有民刼蘿蔔船淹死多人之事、宜賓有刦米船墜水淹斃之事、銅梁有苟明興等組織吃大戶團之事、潼南有饑民六百餘人搶街販熟米之事、松茂北三縣有飢民逃亡四出之事、廣安有大興・永興・龍安等場刦米聲死聯保主任、死傷團丁數十人、刲生肉票三十餘人之事、南充有剝盡果山公園梧桐皮、掘盡女師校芭蕉根之事、安岳有搶水門廠傷人之事、而吾本籍江安、境內四面山衆聚搶米、南岸夥匪四起、北鄉井口聚四百餘人搶米、至將保長拋入河中、人人咸有不能自保之勢、統以上所述各情、是吾川東西南北各區事變頻告、全境囂然、前途深爲可慮、其人數較衆者、如遂寧江北飢民皆至二十餘萬、宣漢日掘白泥挖草根爲生者約十一萬人、重慶十日之內路斃已六百餘人、已足使人聞之不寒而慄、其尤爲奇慘動心駭目者、無如巴中縣曹國明夫婦煮食人肉一事、漣竊白姓張姓賴姓小兒凡六名、爲人舉發、解縣審訊有案、然此猶竊食死屍也、其最爲駭人者、更有靖化縣會彭氏等殺人爲糧一案、至今人口不忍言、耳不忍聞、顧其事雖可痛、而其情絕可矜、急宜竭盡吾人之力、以救此東遺之民、同心奔救、挽回浩刧、庶幾可收萬一之效乎、鄉人離鄉三十餘年矣、承思重返岷峨、省視壟墓何意暮齒衰頹、丁茲厄運、引涕西望、日見吾父老子弟宛轉悲號於水火之中、其慘酷情形言之實駭聽聞、不言又茹痛難忍、素稔貴報諸君、主持正義爲世表率、一言取重、萬口爭傳、用敢强抑悲懷、略陳梗概、敬乞擇取近情、布諸海內、急公好善、人有同情、覽者庶亦鑒其忱、而思有以紓此禍也、耑此祗候撰安、傅增湘拜啓、

孔祥熙榮膺聖府導師

(中央社)孔子學術、爲東方文化之中心、久已舉世共認、故歐美人士、近亦注意研究、中央前爲尊崇孔子闡揚孔教起見、曾有永久設置奉祀官案之決定、即由國府特派孔子七十七世孫孔德成爲奉祀官、嗣因遵奉祀官起見、復經行政院決議、於奉祀官府中設置導師三人、前報誤爲監督官、聘請學行並懋者擔任之、現聞孔德成氏已決定呈請行政院、聘請孔祥熙氏爲共導師、按孔祥熙氏爲孔子七十五世孫、不僅學行並懋、且爲孔德成氏之長輩、實爲最適宜之人、且此項導師、在中國尙屬創舉、孔祥熙氏適居第一任第一席、亦極榮譽之地位云、

銅版 四書五經

十三版四書五經現又大批運到該書計精裝三巨册定價三元仍售特價一元五角正外埠函購另加郵費三角四分

本局新編成本圖書目錄函索附郵五分

兩大醫書續編 發售特價預約

中央國醫館理事裘吉生主編 珍本醫書集成 續編

已購正編者請速購續編 ▼仿古字版精印 ▼本本名貴部部實用

中央國醫館理事裘吉生主編 皇漢醫學叢書 續編

▼已購正編者預約續編七折 (同時購訂正續編者一律七折 預約兩種續編照實價九折) 樣本備索(邊省遠道展期一月)

珍本醫書集成續編 精裝十四册實價廿二元
珍本醫書集成正編 精裝十四册實價廿五元
珍本醫書集成出版後，讀者來函要求出續編者，日緊有徒；茲特選輯九十九種，悉以罕見善本，僅存孤本，未刊稿本，精鈔祕本四種爲標準。計分醫經類五種，本草類八種，脈學類三種，傷寒類十六種，通治類七種，內科類十二種，外科類七種，婦科類三種，兒科類十一種，方書類十七種，醫案類五種，雜著類五種。不特爲醫家之參考，亦爲人人所必備之要籍。

皇漢醫學叢書續編 精裝十四册實價十八元
皇漢醫學叢書正編 精裝十四册實價二十元
本編選輯，以適於實用爲主；凡空洞之論，膚淺之談，概不敢錄。所取皆名貴珍祕之本，爲學者久欲得覓而不易得者，間有數種，爲日本原文，茲特逐譯校訂。全編共分七十五種。計醫經類六種，本草類四種，鍼灸類七種，傷寒金匱類五種，內科類十二種，外科類四種，眼科類一種，婦科類二種，兒科類四種，方書類二十一種，雜著類十種。各科俱備，爲學醫者必備之書。

預約八月底止 九月底出書 郵費每部另加一元二角
上海世界書局發行
瀋陽大東書局經售

急告
朝鮮、關東局普通試驗施行
是官界榮達之絕好機會
本年八月二十三日、關東局將施行普通考試、又朝鮮總督府普通考試、亦在同月舉行、更神奈川縣栃木縣普通試驗、最近施行之機運、頗爲濃厚、如斯現今誠獨學志望文官立身之青少年就任官界之絕好機會也、全國青少年諸君、當此之際、購備左記『判任文官講義』、定可應急準備、該講義爲速急講習志望者計、完全的講義、一時配本、特前指導、詳細請以明信片、索該講義樣本便知(又對希望者、奉送關東局普通考試、志願書書式、考試科目及日期表)

判任文官講義 帝都五大學教授指導

小學畢業→判任官
榮達
小學畢業程度 短期自宅自修 定可一躍而成判任官
○本講義於獨創嶄然之指導組織下、雖小學畢業程度之學力、在自宅內用本講義、短期自修後、亦容易獲得普通文官、裁判所書記、警部、警部補看守、看守長、森林主事、稅關吏、遞信官吏鐵道官吏、滿洲國官吏等各種判任官、絕對可保生涯生活之安定也、確
○即請用明信片向左列地點索取講義樣本爲荷
講義樣本 普文裁書受驗案內書等免費奉送
東京市下谷區上野櫻木町八ノ八 日本普文大學出版部

招募分社
逕啓者本報爲謀宣傳王道普及文化起見擬於左例各縣設立分社以廣宣傳而便普及有志者祈來本社販賣部接洽或函商可也
橋頭、桓仁、臨江、輯東、肇州、蘭西、青岡、安廣、林甸、通北、湯源、德都、泰來、開通、突泉、張家灣、阿城
盛京時報社販賣部啓

小兒痞病接踵而至
暑天到來
△主要症狀▽ 萎黃 消瘦 吐瀉 痢疾 肚大 脹滿 髮焦 食積 虛弱
痞病是小兒獨有的病、俗謂小痨病、小兒每年死於痞病者、實不可數計、
李氏小兒痞藥 出世痞病才有救星
夏令的小兒、飲食稍不檢點、由食水停滯、就轉到痞病、預防痞病、要比防賊盜還須加重、賊盜是搶人財物、痞病是活要人命的、本痞藥是痞病的大敵、是小兒的大救星、是暑令小兒的靈丹、是本堂漢醫李炳暘發明、定價每打三元六角、每袋四角、外埠函購、加郵費二角、詳細說明函索、附郵四分即寄
奉天大西邊門外 鴻育堂啓 滿電話二、三三五一號

丸久式製粉機
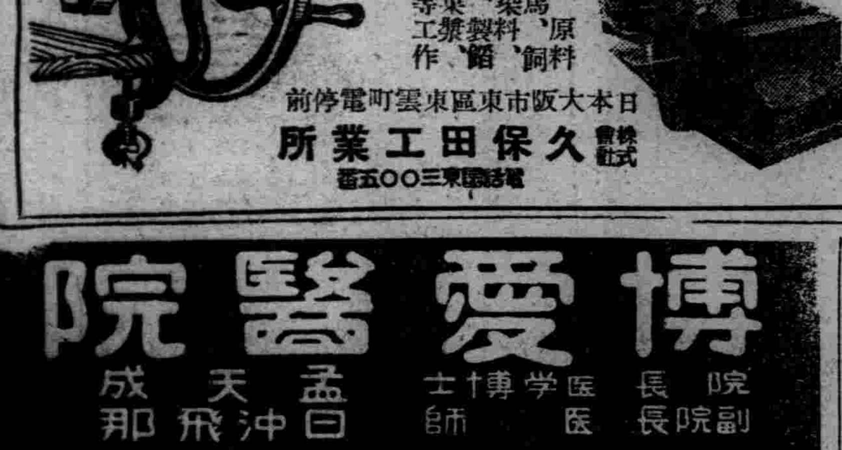
丸久製粉機
用途 十馬力用 五馬力用 二馬力用 一馬力用 半馬力用 脚踏用 其他各種俱全
大米、小麥、蕎麥、及其他一切穀類、鑛石、粘土、木炭、煤球兒原料、線香、原料、辣椒等洋醬油原料、養鷄牛馬、飼料、肥料、包米高粱、藥類、染料、顏料、酒醬油原料、砂糖、澱粉、製餡、及其他一切粗細碾碎及糊醬、果子醬、軟膏類等之攪拌、混合等工作、爲最合理想的機器
丸久手搖製粉機
本機與電力機相同適用於各種原料其能率五倍於石臼
出品因係大量製作故價廉驚人
(奉附樣本)
日本大阪市東區東雲町電停前 株式會社 久保田工業所 電話東三〇〇五番

博愛醫院
院長 医学博士 孟天成
副院長 医師 日沖飛那
產院新設 電話(三)一六六六 (三)二六六六 (三)三六六六
大連市小崗子宏濟街
本院電話(三)一六六六 (三)二六六六 (三)三六六六 (三)一四六七 (三)三三九
外科(內臟 肛門 整形) 內科
小兒科 眼科 齒科 花柳 皮膚
耳鼻咽喉科 X光線科
新館(本院西鄰)電話(三)二八〇九
產科婦人科主任 女醫師 日沖飛那 女醫師 中村二字 女醫師 稻垣雅子
產婆 樋口佐和 德山ノシ 野田鶴子 坂元カヤノ 濱田昌惠 竹信キヌエ
分院(□內奧町)電話(二)八五一〇

亨得利鐘表眼鏡行
奉天城內中街及大西門裡

社會風光

媳婦打婆婆 —是現在的家常便飯
丈夫敬媳婦 —是現在的社會人情

近幾天來、天氣很熱、每一個人都換了夏衣、帶上草帽、但每個人的形容、仍然是感覺到熱得難受、原因或許是過慣了春天、不冷不熱的天氣、不怪人們都感到春的和靄呀、

禮拜日天氣雖熱、但是比不上這幾天、這天正是我的休息日子、幹了一個星期、才盼到這一天的假日來臨、可是早早的起來了、本打算吃完早餐、到親戚家裡去拜訪拜訪、因爲我的親戚是鄉下人、我也是鄉下人、所以每逢假日、就要跑到親戚家裡去談一談、願意得着故鄉的一點新聞、藉以安慰鄉思的一顆心、正準備要往親戚家裡去拜訪、湊巧來了一位故鄉的老朋友、他是昨天從鄉間來的、知道今天是星期、我是休息所以特來串門談談、

關于故鄉的事、談了很多在默默領畧中、感覺到故鄉的一切一切、像村上的事務啦、仍然是黑暗的、凡在前辦事的人、不顧己的可是百不挑一、可歎故鄉命運的悲哀呵、

呆不一會兒他很高興的就往城裡去了、把朋友送走之後、我仍然打算繼續我的方針去實行、但是無知的孩子們、他們不懂得好歹、他們說『你上街我也要去、他也要去、』把我弄的東動不得、西動不得、我原來在這假日的計劃、不但要到親戚家去拜訪、還要往本市最有名的小河沿逛逛、以舒暢舒暢心胸、被這些小孩子們一陣亂鬧、終于被他們征服了、說起來我眞够上懦弱、

因爲悶坐斗室、眞感到十分的不快、遂牽着大所抱着小四到大門外看看、還天還有點小北風忽忽的颳着、也不覺得怎樣熱、看那南來的北往的都是奔走着自已的飯碗子、設如不怕挨餓、他們也許在屋子裡休息休息呢、還有許多小孩子們正在街上玩着紙片賭輸贏、還有看小人書的、比比畫畫一指手就跳上高樓大厦、武藝好、什麼意……

這羣孩子忽然都往南跑起來我被他們誘着、也就往南走去正是一個南北胡同、頭刻鬧人滿了、在很遠的地方、傳到我耳鼓中一些噪罵聲、和老媼的哭聲、我這時有些替她們担憂爲什麼過不去的事、用着這樣噪罵與哭喊呢、我正在往前走、由許多男女老少、湊到熱鬧的人、把一個頭髮白的老太婆、哭哭涕涕的擁到眼前、這老太婆身子不太高、面目焦黑衣服襤褸、穿的破鞋兒、還露着腳呢、她的眼淚、滴打打流着、臉已被抓破、血色糢糊、有些使人害怕、同時她比手畫腳的說『我是東頭五號門牌老王家的、我的兒子叫王寶善是木匠手藝、我的兒媳張氏、這小養漢老婆、可把我罵壞啦、打壞啦……她娘家在大西邊門外住、我找她媽去……說說理去』、她一邊走着一邊垛着腳、繼續哭着說『這小養漢老婆(指她兒媳)她天天不讓我吃新鮮的飯、竟讓我吃臟的飯呵、都酸啦、也沒有菜、連大醬都不給我吃、冬天讓我在炕梢住、沒有厚被厚褥、炕梢又不熱凍的直打冷戰、拳着腿睡、夏天讓我在炕頭上、她又說老人怕涼呵、晚上不論什麼冷天、也得往外撒尿、她說屋裡放尿盆氣味不好、敢是的啊、她在屋撒完尿尿盆就讓她男人赶快開門送到外邊去、她也倒是很講衛生、』

湊熱鬧的也越法多了、這老太婆的話也多了、『她懶的連飯都不去煮、煮飯時是我兒子去燒火、我去掏米、我兒子早去晚歸、每天所賺的錢、也足够過日子、我兒子有錢就交給她、不願意吃飯、就在路西的一家小雜貨舖裡、買餅吃、餑餑、綠豆糕、糖……我連味兒都聞不着、她熱了喝冰糕、渴了害喝汽水呢、我養活的兒子算是一點也沒得着利益、她起來洗洗臉就往小舖裡去談天、把我從屋裡叫出來說、今天沒有米啦、你去討點飯兒吃吧、隨着就把門鎖上、沒法子街坊鄰居看我太難啦、給我點飯吃忽然今年天天叫我出去討飯去、在這種情形之下、我也是無可如何、今天早晨我兒子走了之後、她叫我起來燒火煮飯、因爲我昨天聽李大妹妹告訴我、她竟在路西小舖裡吃好東西……、所以我說我不煮煮了我也吃不着、也得討飯去她張咀就罵、我這老賤貨煮飯都不做、願意討飯呵、我說你不給我飯吃、我不討去怎的、她說我沒有天良、當我說出她在小舖吃餅餑餑綠豆糕……的破綻來才把她野性觸動了、起來就把我按到炕上打了我四個大咀吧、還打鼻子一下、並且把臉都抓破了、若不叫東隔壁李先生說情、她還打我呢、』

『你到分所告她去、那分所長一定能替你出氣的』從旁的一位氣不憤的婦人說、

『我不告呵、怕我兒子受屈呀』、她一邊哭着一邊垛着腳飛也似的往北胡同裡去了、走得很遠還聽哭着說找你媽去…可把我打壞啦…我要說假話呀天打五雷噼呀、…

這先不提、再說她的兒媳、也在那邊咬牙切齒的說『她(指婆母)是有精神病不怨我呀』

她的年紀不過二十多歲、是大西關張氏女、她的一付面孔很十足的表現她是不說理的婦人、收拾的到很時髦、魚白布大衫短袖、短褲是紅色的、拍胭擦粉眞個風流天天在小舖裡與那些櫃伙說笑摸索打子玩、她買點點心湊到一棹與那櫃伙們同吃團圓飯、幹了也許在小舖睡上一覺呢、這個老太婆是絕對享受不起這種淸福還得沿街討飯的、

藏蛋的方法

蛋是很容易變壞的東西、想把它久藏起來以應不時之用是很難的事、但現在有法子可以解決這個困難、其法如下、

將新鮮的雞蛋、或鴨蛋、(甚麼蛋都可)放於一竹籃中、連籃浸入黃糖滾水裏 (每加倫滾水約放入五磅黃糖)少頃將籃提起來、放在風中吹乾、然後再備炭屑及麩糠、(三分之一炭屑、三分之二麩糠)把吹乾的蛋來貯藏在裏面、蛋的尖端宜向下豎、這樣、蛋就可以貯藏到五個月至十個月、仍是新鮮不變。

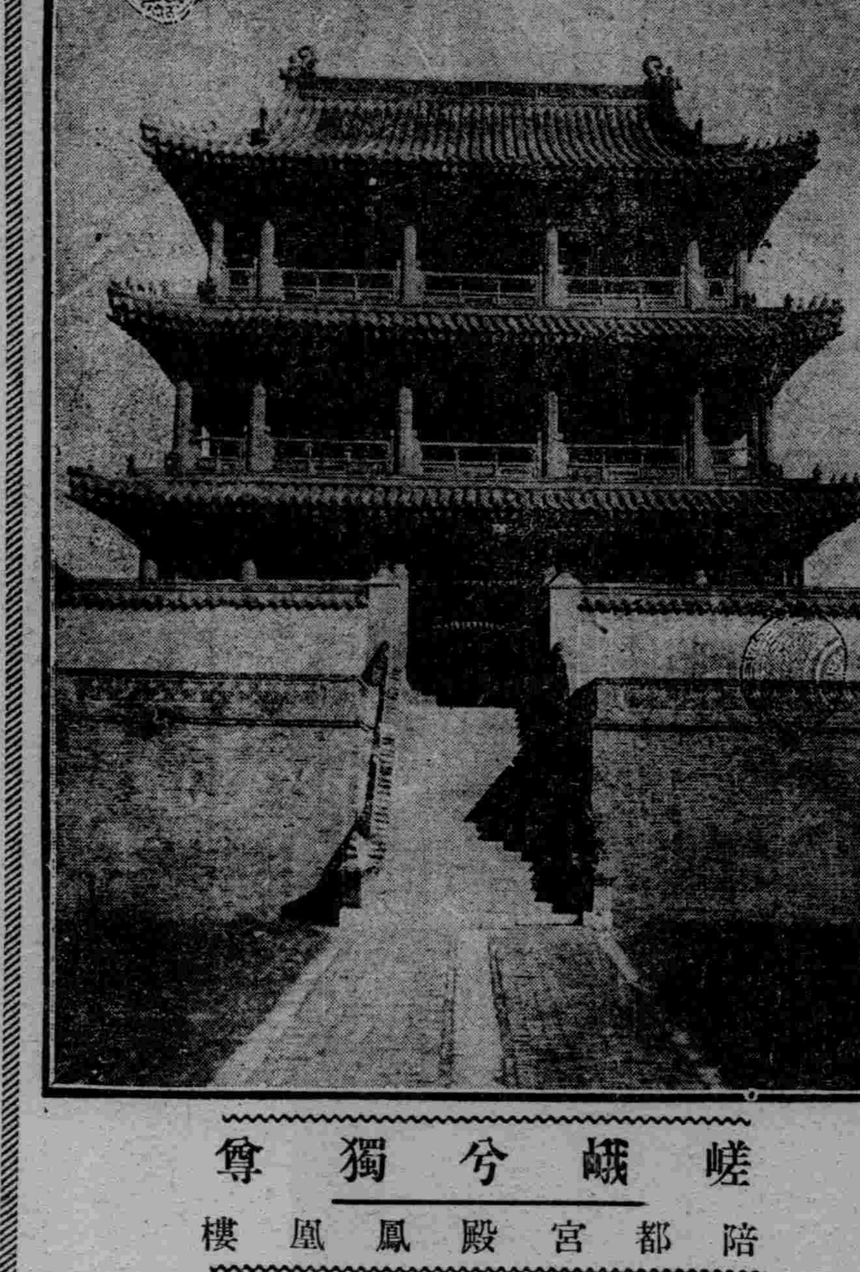

嵯峨兮獨尊

陪都宮殿鳳凰樓

漫談財神 (續)
由於爲人所習知家家供奉 說到爲人所不知它的濫觴

註『按尙友錄』子牙名尙、河南衛輝府、汲縣人、克殷誅紂王佐周以成天下、後封於齊、

相武王伐紂峨嵋山道仙、趙公明助商、五夷山散人、蕭昇曹寶助周交戰各行道術、公明將縛龍索定海珠、祭於空中、蕭昇將落寶金錢向空拋擲、索珠隨錢墜地、即被曹寶搶去、公明弃回商營、子牙束草人、上書趙公明三字、又書其生辰八字於腹中子牙自披髮仗劍焚符念咒、向台叩拜、每日兩次至二十一日、取桑弓桃箭、射草人兩目及心坎公明在營初則恍惚不安、沈迷昏睡、繼則舉聲大喊、頓時嘔血數斗而絕、周克商紂後子牙往崑崙山玉虛宮、請得元始天尊玉符金冊而回西岐、登封神台敕封陣亡忠魂、乃封趙公明爲金龍如意正一龍虎玄壇眞君、統率招寶天尊蕭昇、納珍天尊曹寶招財使者喬有明利市仙官姚遜益四神、迎祥納福 追逃逋亡 爲其所司者、

按以上所云俗祀之財神、或北郊祀之回人、或稱漢人趙稱朗、

或稱元人何五路、或稱陳人顧希馮之五子、聚訟紛如各從所好、或渾稱曰財神不究伊誰總之財神非爲生財致富之所能主、雖爆竹牲醴日日迎之、而禱非所司亦徒切奢望耳、

按俗稱財神曰趙玄壇即係封神傳所載姜子牙行術射斃之趙公明後封爲玄壇 君荒誕不經莫此爲甚敬之者一閱其來歷當必啞言失笑也、

○按『太平廣記』謂妖書云上帝以三將軍趙公明督四萬鬼兵下取人、比趙公明之名所自來、稱爲鬼將軍、已屬荒幻而復担爲財神之說、此直妄而又妄也或曰『封神傳』

註、梁中丞章鉅字偉鄰、福建福州人、道光二十一年、巡撫江蘇、及引疾致仕著『歸田瑣記』『浪跡叢談』『續談』等書內述謂吾鄉林香亭先生、嘗與余談『封神傳』一書曰前明有一士人罄家有、嫁其長女、次女因有怨色、士人慰之曰、無憂貧也、乃因『尙書武成篇』惟爾有神、尙克相予語、演爲『封神傳』以稿授女、後其壻梓行之、竟大獲利云云、

一書、久耆覆瓿、即著作家庸有齒及、亦深斥其無稽、何足道、然其搜神志怪、誑惑願蒙、與『干寶搜神記』

○註『晉書』干寶字令升、河南新蔡人晉元帝時、以著作郎領國史撰集、靈異神祇、人物變化、名爲搜神凡二十卷、

李昉『太平廣記』

註『宋史』四庫提要總目、李昉字明遠、直隷饒陽縣人、宋太宗太平興國二年三月翰林院學士戸部尙書李昉等十二人、

(未完)

世事有人情 —那全是難人把戲
人類無貧富 —誰都能易求圓通

『窮人怕來客懶人盼過年』、這是社會上一種流行的習慣話、意思就是窮人日常生活連飯都吃得斷流、來客最低限度也得預備點粳米白面油醬茶的、辦治不了、又素待了親友大算不盡人情、在三九的冬天會把人難出一身透汗、所以才戰戰兢兢的担心來客、

前天我來一位二年前夥吸白面的同事、(可不是吸海洛英)他因爲過厭煩了白面癮來試驗這次省署招考的農村指導員、他的確是迅雷不及掩耳的來了、一他走進我住的小店、一事先沒有通知、這並不怨他、我是沒有住在設置電話的旅館呀、但是他沒有預告、我到少難了一時心、因爲我除非到了餓的時候是不摸兜的、我們乍相見面、已是喜充腦海、一定涉想不到其他、……

『走去街上逛逛』、當他畧敍幾句寒喧的話以後、就向我這樣的要求、

『好、那是自然、』我當然用不着遲疑、這樣的抗快答覆了他先站起來、我忙的穿上了三年不曾一換的衣服、信步的離開了小店、漸漸的看不見所掛的梨包幌子、

第一步踏上了油漆大馬路、電車飛也似的一個追着一個跑、馬車洋車編成繩兒不斷的往來成行、我當然沒有作過一次坐電車的夢、馬車雖然是平常沒有這種福氣、今天也應當例外、暗中決定了目的、便大聲喊道『馬車』、那個破草帽很蓋的黑臉流汗的車夫、坐在車臺上活動着兩個眼睛、打量四面的顧客、豎起來兩個耳朶、留神聽四面的招呼、便緊緊加了兩鞭、應聲跑到面前、

『那去…你老！』

我被車夫這樣一問、便轉過頭來徵求我朋友的同意、

『北市場去、可以嗎』、他浮現着很濃厚的笑容、

『兩角錢吧』、車夫他大概打量我的衣服是那樣的骯髒、腰中或許是乾淨的、所以他先向我講死了價錢、怕我要賴、

當他第一個『兩』字傳入我的耳鼓、聽來到很平常、第二個『角』字接着用來、我就知道第三個『錢』字也快了、果不出我所料、當這個驕人字眼—錢—從他一口黃牙(不是金的)縫裡擠出後、還含着『你有沒有』的尾韻、

哦、我是主人、這筆車錢自應出在我的身上、便不得不摸摸兜中、眞也湊巧、一手摸出錢包、在沒有啓開的刹那、還抱着一分不足的指望、因爲既沒有忘在店裡、其中或許有着『假設』、假設究竟不能成爲事實、除了乾脆的一張當票外、別無他物、這便如何是好、急得我立刻流下汗來、

『不坐…請你在這兒略等一等、我有很重要的東西、忘在店裡、』我先支開了馬車、同朋友暫告小別、便像眞的忘了東西跑回去、

自醜不可外揚、也不用說了雖然沒向人家叫大爺大奶、可眞是難到極點、搶死搶活的借得了兩塊錢、便一口氣的跑回這次喊『馬車』的聲音、較比前次高壯些、

馬車走到了『大觀』門首、從裡面透出來鼓板的節奏、和弧弦的悠揚、眞有磁石的力量、吸進了每個行人、

開臺不久、座位空得很多、也打是頭兩齣的墊戲、是送禮的腳色、簡直是滿臺狗吠、令人片刻難安、因爲有朋友的關係、不得不强制陪伴、沒有咬了幾個瓜子的功夫、他也看够了、約求走開、我雖然老趕、但也知道瓜子一碟的價錢是一角、我們沒有咬了十個給留了半角、不能說不是闊大爺的派頭、也是我在朋友面前表示來奉以後的大方、

趾高氣揚的走出、哦！却又被人喊回、逼要瓜子錢、又給五個銅子了事、我的朋友一邊走着一邊不負氣的說、

『這眞是野雞房子、戲也不好、票價還貴、更會沾邊要錢我們幸而沾着一碟瓜子、値錢不多、假設我們走到大金店裡沾着些黃金珠寶的邊我們眞是花不起錢了』、

『我們去逛逛××堂吧』、他着扭我笑了、

正在充滿淸氣憤、忽的緩和說那一個個抹粉擦紅妖冶的女人、穿得花枝招展、要說她是個摩登女郎眞個不像、要說她是個鄉村的姑娘、更也不像實在找不出一個恰當名詞、來形容她們那種樣子、』大多數靠站門框、望着來來往往的人兒媚笑、還有少數人闌着個戲匣子歌唱打鬧、一般男人由此門走出、又從彼門走入、滿浮褲色慾和金錢搏戰的矛盾面孔、

我這僅僅兩塊錢的東道主、坐了一回馬車、花去了二角、咬了幾個瓜子花了一角、只有一元七角錢的剩餘、實在沒有在這個場所勾留的可能、我便唱起高調來、『這地須要離開、不是好的消遣場所』、實在說來、如果有錢的話、花上一元八角開個盤兒、也未始不是一種應酬、

我們不得已逼到了城裡、經過光陸影院、本應當買上兩張樓座票看看電影、但我那兜子似乎急力反對、大不許可、他告知我須要摸着他兒行事、免去丟臉、

老一個在街上繞灣、走得很乏、實在不成恭敬、『萬泉茶社』一角二分錢就可買得一個票座、加上兩盤瓜子及其他、…一圓錢滿能花個綽有餘裕、不妨一去茗敍、也可以順得過花大面子、

一個個的鼓女、輪流唱着小段、每段唱的嗓乾汗流、三番兩次按位齊錢、得不到二三角的代價、有的因爲唱技稍次、或者模樣稍差、便會齊了三遍四遍、那小菠蘿裏還不會裝一枚銅子、還有一層、萬泉茶社的茶碗、眞也奇怪、有一種塗花碗有一種豆青碗、那花碗常常擺在衣服値錢和桌子上落得白子較高的客人面前、

次日我的朋友大概因爲我沒有招待圓通便未告而別呵『心餘力絀』這種苦衷是永遠不會被人諒解的！

趣話
一首七絶歪詩

昔有弟兄兩人、連考數場、結果還是童生、在最後一次的敗北歸途中他們對着斜穿過樹林的夕暉、大發牢騷、剛好有個老頭兒、打這裏經過、見他

風吹楊柳嗚嗚嗚、

弟弟听完後、便連說好詩、不知是自已的接不下去說好呢、還是這一句眞好、可是他沒有題材、也是事實、幸好、後來給一個踏水車的農夫解了圍、遂接了下去、

腳踏水車呼呼呼、

誰知那老頭兒听完後、却哈哈大笑起來、連說、好詩、好詩、便也接了兩句、

二位不是吟詩客、

放你媽的浦浦浦、

們面有悵色、不禁就問起他失意的原因、

他們開始不屑的看了他一眼末後、就把原因告訴了他、老頭極喜歡詩的、只要是會做詩的人、他都願和他做朋友、便一定要他們賜敎、吟和吟和、

當然、做哥哥的應先作的、但他却苦於沒有材料、焦急的很厲害、後來他忽然瞥見風中的楊柳、文思遂如江水一瀉、高聲吟道

雙獅球 老牌含 藥麥精 魚肝油

爲近代合理之療肺滋補劑

本藥係選用含有多量生活素之鱉魚肝油用新鮮麥精與肺病專劑幾阿蘇及怪阿蔻路並數種貴重滋補藥品配合而成專治內傷咳嗽痰喘吐血各期肺病諸虛百損病後失補先天不足後天虧損等症勞心費腦之學生年齡高邁之老人服含麥精魚肝油定能却病延年轉弱爲强矣

價目 大瓶二元　每打二十二元 / 小瓶一圓二角　十二元

各埠總代理處

新京 中西大藥房 躍廷大藥房 五洲大藥房
吉林 大中西大藥房 中西大藥房 大和大藥房 新民大藥房
公主嶺 三合德藥房
四平街 德慶亨藥房
昌圖 愼記大藥房
開原 泰興大藥房
鐵嶺 滿洲大藥房 和發久藥房
哈爾濱 協天大藥房
大連 康德記藥房
瓦房店 康德記藥房
熊岳 新泰興藥房
蓋平 同春堂藥房
大石橋 衛生大藥房 中西大藥房
營口 洪春堂藥房
遼陽 太和堂藥房 義英大藥房
海城 東發福藥房 同和德堂藥房
下九 合昇和藥房
范家屯 天德誠藥房
安東 益增遠藥房
鳳凰城 兄弟大藥房 弟兄大藥房
本溪湖 瑞祥泰藥房 老天祥藥房 大生東藥房 大東益增遠
雞冠山 祥豫昌藥房
撫順 日昇堂藥房 信仁堂藥房 新華大藥房 萬育堂藥房 廣生堂藥房
新民縣 大德堂藥房

總發行所 奉天中街 普克德藥業商行 【各埠藥房均有代售】

精血素 價目 大盒內裝六瓶 國幣五元 小盒內裝三瓶 二元七毛五分

萬國儲蓄會信箋

奉天 城內中街 普克德藥行 台啓 以駐奉萬國儲蓄會緘

美興賓 價目 大盒三圓 每打大盒三十圓 / 小盒二圓 每打小盒二十圓

美興賓自發行以來業經奉天警務廳化驗警察廳注册准予銷售君若欲改造體質活潑淸神壯身體可速服美興賓藥片必能達到健康强壯之目的方知言之不謬也

主治 腎虧腰痛 腦力疲疫 嗣續艱難 婦女陰虛 春秋四季 夢遺滑精 記憶健忘 精冷精淸 年久白濁 赤白帶下 男女咸宜

就是這個！

我們盼望來着像這個樣兒的藥

回春精 强聖藥 强腦

桃夢主劑HORMON從青春期健康之機能旺盛之動物中以最合理之方法製出者主治因生殖腺內分泌作用之異常發生之陽萎早洩夢遺滑精及其他各症而起之神經衰弱及隨此之不眠症衰弱及其他一般營養不良症等

定價一圓二角 參圓

經售各西藥房 總經售 木村商行 奉天加茂町一六 電二·三四六五 洮南興隆中央大街 永昌堂藥房 熱河省圍場縣 基田大藥房 代理店

女界福音 救世寶筏

韓奇逢大藥房 汲金純

劉阮達傳術 韓康隱市心

韓奇逢大藥房 李甸生

前任都統汲君金純題前任縣長李君爲生題

韓奇逢 有十餘年最得女界

藥中的神品 病者的福音

黑鷄白鳳丸

主治：婦女經血不調，赶前錯後，白帶過多，心忙心跳，久不生育，子宮寒冷，腰腿酸痛，久患小產，四肢無力，飲食少進，夜不安眠，經色不正，紫黑成塊，或淡紅色，氣虛咳嗽，痰喘，血功效異常。

黑字烏鷄與天淵之別有明認韓奇逢老牌

定價每盒五元

滿洲國發行處

大連平和街四八 韓奇逢藥房有限公司
哈爾濱道外純化街一 韓奇逢藥房有限公司
新京四馬路中興大藥房內 韓奇逢藥房有限公司
奉天大西邊門外永興當對過 韓奇逢藥房有限公司

淋濁靈

主治五淋氣淋石淋膏淋勞淋血淋花柳毒淋急性淋病慢性濁症赤濁白濁多年濁症膀胱發炎睪丸腫炎尿道閉塞尿道腫痛尿色赤黃尿血刺痛便尿混濁小便頻數尿中混血淋漓難濇久淋不愈頑濁難效婦女淋疾白帶白淫赤白濁症子宮發炎少腹疼痛功能殺菌清淋掃毒止痛解炎消腫利尿逐穢通閉療濁

每袋壹圓

奉天市鐘樓南 德潤堂藥局

虎骨花蛇藥酒

本酒專能驅風散寒開瘀止痛主治筋肉疼痛關節癡痛四肢麻木癱瘓不遂及諸般寒疾每瓶價三元

頭痛藥

本藥專能清神止痛主治勞神過度酒醉船暈風寒感冒各種頭痛及一般常習頭痛偏頭痛並神經痛每袋二角每打二元二角

退瘧散

本散專能解熱補血撲滅瘧病原蟲主治寒熱往來按時發作或每日一發或隔日隔三四日一發各種瘧病疾每袋定價國幣四角

虎骨熊油膏

本膏專能通經活絡開瘀化滯主治腰腿疼痛疝氣腹痛及血瘀經痛赤白帶下等症每張價國幣六角

奉天大南關西大什字街 電話四…二八七〇

老福順堂藥店

外城函購藥價十元以內郵費照價加收一成十元以上郵費免讓

敬送遺精早洩秘方

不取分文 治遺精早洩陽萎不育百發百中 治愈已達數千人皆有來函証明 各界欲索此方請向上海法租界霞飛路和合坊七十四號張世德堂函索即寄

◎世德堂主人啓

五淋白濁一盒斷根

利比兒

リーベル

別累心、服這一盒必斷根矣

大阪市東區南久太郎町 竹村製劑所

萬利軟片

品質之佳無與倫比

柯達萬利軟片之主要特點。在其雙層藥膜。一爲快膜。一爲慢膜。可免曝光不足。二者互相爲以防曝光過度。任何鏡箱用。成績自然超衆。必得較佳成績。底子現改爲透明質。

包卷皆備 尺寸俱全

美商柯達公司

大連經理義昌洋行

大連越後町四七豐源銀行樓上

勿用他種軟片代此萬利之柯達軟片。

歐美生乳藥

育兒缺乳可購歐美生乳藥 服後乳汁湧湧而來、定增數倍之多、哺之有餘、誠謂下乳之良藥也

注意飛艇商標爲記 謹防假冒

總發行所奉天鼓樓南 歐美藥房西號

各埠均有代售：營口元興川 恒仁玉豐和 山城鎮永和盛 松樹驛永泰長 開原德祥厚 四平街天德堂 吉林中西藥房 營口中西藥房 新民大德藥房 錦州仁濟藥房

定價每瓶一元二角每打十二元郵費每瓶加費三角

大阪商船出帆

●開往門司神戶大阪 上午十一時開

▲扶桑丸 七月八日

▲烏拉爾丸 七月十日

▲哈爾濱丸 七月十一日

▲熱河丸 七月十二日

●開往基隆高雄(不載客) 每月三回

●開往天津(不載客) 每月七回

●開往三•鹿•那

▲貴洲丸 每月三日十八日

船票發售處 滿鐵沿線各站及各埠日本國際觀光局

車船連運票(往復票火車票減二成輪船減一成)通用期限兩個月大連門司神戶間船價往復票減二成通用期限三個月

△專屬貨物代辦處 各地國際運輸株式會社

大阪商船株式會社 大連支店 奉天事務所

三惠通行出帆

●開往芝罘威海衛仁川

▲利通號 七月九日

●開往門宇廣

▲照國號 七月十一日

●開往芝罘

▲昌平號 七月九日

電話二一三八五一 二一六八二一番 惠通行

大連汽船出帆

●青島上海行

▲大連丸 七月十日

▲奉天丸 七月十二日

●天津行

▲長平丸 七月九日

▲天津丸 七月十一日

●基隆高雄行

▲山東丸 七月十日

●新瀉伏木敦賀行

▲山西丸 七月九日

▲河南丸 七月十七日

大連汽船株式會社

一、上海航路上午十一時開船

一、台灣航路下午四時開始改爲正午

芝罘威海衛清津雄基爲同五時

船票發售處 日本國際觀光局奉天分局 大和旅館出張所

全城內分所(各地哈爾濱新京日本觀光局) 日電三一四六一一

阿波共同汽船出帆 大連

●開往芝罘衛海威仁川

▲卅六共同丸 七月廿二日

●開往天津

▲長山丸 七月十日

●開往芝罘

▲廿八共同丸 月日

●開往芝罘威海衛青島

▲十六共同丸 七月八日

●開往仁川鎮南浦

▲第三壽丸 七月十六日

大連市山縣通 電話二一五〇〇一 阿波共同汽船會社

新高香蕉糖

新高糖果環球馳名 蕉蜜化糖香味佳絕

新高風船橡皮糖

本橡皮糖。食後一粒。胃腸可保健康。醫藥可以無用。亦可以豫防蛀齒。

新高製菓大連工場

君被灼乎

一年當中人們被灼的機會在夏季比在任何時候爲多此時也灶火燭火以及吸煙之洋火固易灼傷身體而此外還加日火日在冬季雖甚可愛但此時如曝晒過久皮膚卽有被其灼傷之虞假使皮膚被灼傷治以如意膏其效亦猶其治理他種灼傷之有效也此膏清涼滋潤迅速收功但見暴露之肢體發赤立用此膏自免皮膚起泡脫落之虞矣如意膏既具舊式盛行藥膏之長復經現代科學之改良增益故爲灼傷燙傷跌損蚊吮蟲螫熱癤濕疹疥癬頭瘡面疹膿疱等症之外治無上上品各藥房皆有出售或逕向上海江西路四五一號韋廉士醫生藥局函購一切信件可由奉天和記洋行轉上海韋廉士醫生藥局

▲春天!!與美人!!

花國與美人 是花柳病之發源地 春天是毒菌勃發的時期 靠近美人的 每逢春天都應清清血 淨淨毒 可急服清血聖葯喜肥力以求速愈 喜肥力是掃滅梅毒大炮 是討滅花柳症的大將軍 牌子老練 盡人皆知 効力可靠 無與論比 可保立復健康 可保恢復自由 無遭針刺之苦 較注射葯針力大一倍

(一)當春復犯的花柳病 如四肢酸痛頭疼頭迷耳鳴耳聾 渾身起紅斑紅點 臉上起疹 楊梅疥瘡渾身潰爛 奇癢流水以及與原起發生同樣症候

喜肥力是減毒大將軍

(二)因不慎於交接感染的花柳病 如破魚口 下淋入骨 以及耳聾目潰落毛髮 悞用燻頂 牙齒搖動 等

(三)小兒的遺毒 婦女的傳染 疑似毒潮濕膿疥 痛癢交加 婦女因毒滑胎化胎 因毒不孕 毒性結核等症 無論梅毒到第一期 第二期 或三期服喜肥力 均能葯到病除實爲安全治療 此藥性溫不猛 效力宏富不燥 男婦老幼 皆可服用四時咸宜

每瓶國幣一元五角 每打十五元

圖爲二期梅毒癍疹 當早服喜肥力 在由不知不覺的而全而愈

▲總發行 濱江省 泰華西藥商行

在各省各縣葯房均有出售

胃痛!!

胸痞、欲嘔、起噯氣——有這樣症狀、的確是有腸胃障碍的憑証、此時若加適當的治療、不至於大事而可癒好、倘若輕視、而放置則漸成慢性、終至悔而不及的窮地、

慢性胃腸病宜用愛腑

腸胃病一日成了慢性、腸胃內壁發生疵爛、每遇食事、卽受刺戟而覺激痛、又起瀉痢等等、至此治療很不容易、且有誘發胃癌、胃潰瘍之虞、對於患腸胃疾病、尤其是慢性胃腸病、祇好服用切實有効的治療藥愛腑吧!愛腑能够整頓腸胃病的原因腸胃粘膜的變態、對於病衰細胞賦給活力、促進全機能健全的活動、故對於●食慾不振、胸痞、欲嘔、噯氣嘈囃、●常有瀉痢或過軟、便混粘液、血液、膿汁、●腹部膨漲、咕嚕作聲、放出臭屁、下腹痛疼、●雖常食滋養物、亦沒有補及血肉、因此身體漸趨衰弱、●氣虧精衰、面色黃萎、神經過敏小事發怒、●稍或喝酒、便起痢瀉或疼痛等等病態、患這種病應當着吃愛腑藥、必定身體自然轉好恢復美善的健康吧、

票價

兼治胃、腸病宜用愛腑(粉末)

三服裝 二十錢	四日分 七十五錢	八日分 一圓平錢
十七日分 三圓	四十五日分 七圓	特製廿一日分 五圓

專治胃病宜用健胃愛腑(錠劑)

七十五錠裝 五十錢	百六十錠裝 一圓
三百四十錠裝 二圓	千錠裝 五圓

◀各埠大藥房均有代售▶

大連市山縣通一丁目

總發行所 順和公司

振替大連三七六五番

電話七六〇八番

本店大阪•支店東京

滿鮮名勝 修學旅行記 (七)

(黃炎培)

四月廿四日。午前早七時二十分抵安東驛。便由明利旅社迎接。一會兒。不知不覺的就步到了。可是我們昨夜的睡鄉。完全消耗在火車裡。因爲汽機的前引聲。車輪的振動聲。所以我們每個的精神。也就因此不大興奮了。那麼在這休息了好久。大約在十時三十分鐘纔整隊出發了。

▲鴨綠江製材會社

假着十幾輛馬車。我們快樂的分乘着。便參觀此處了。此會社總計起來共有十九個分廠。我們所參觀的。也是其中之一。工廠面積非常廣大。門前有一方形貯水池。首先將由鴨綠江渡來之木筏。一一置於該地中。利用水之浮力。一方在用少數之人工。即可直接運至廠內。此時便按部以機械的裁鋸。廠內完全爲新式的機械。其裁鋸之迅速捷便是萬倍於人工了。由此看來。這機械萬能。不知給人間謀了多少幸福呀！出此便參觀工務課。此課爲全廠發電之所。全廠所需的電力。無論是機械。電燈。……等所用之電力。完全由此發電供給。發電的燃料。就以全廠每日製材所產之木屑爲主。那麼。我們按部看見。共規模ㄅ大。出產之多。亦可想見一般了。

松陰館誌異 (續)

(鶴齡)

(六)生自爲墓志—葉鳳毛。

葉鳳毛。清。上海人字超宗。號恆齋。敷『以諸生。官至沂州知府。』子。映樞『順治進士。官至布政使。諡忠節。』孫。有聲『明萬曆進士。官至左副都御史。』曾孫。官中書。還典籍。工書畫。兼善詩古文詞。著有悅齋學詩文集。卒。七十二。自爲墓志。

(七)生自成木主—李芝齡。

李芝齡。清。義州人。字子瑞。珠子。錦府學廩生。光緒拔貢。指分直省試用直隸州州判。同治元年生。卒。年五十九。卒前。喪葬各事。均囑托有人。並邀優附生善亭楊君春元。書木主。自行成主。共通神。點主。圓耳蓋神。蓋主。蓋耳。各如儀。子。兆鱸。兆錕。侍側。當時一般人士。傳爲趣談。『本年。七月。一日。現退職義縣電話局長。祇嚴張君濟寬。因閱松陰館誌異。猶談及李芝齡生自成主。故事』。迄今猶有道其情事者。

(八)生自立墓碑—王士方

王士方。清義州人。字正夫。號虛谷『鶴族會伯祖。』乾隆丁酉舉人。丁未大挑一等。歷任河南。鎮平葉縣確山泌陽汝陽南召柘城知縣。鄭州睢州知州。乙卯辛酉鄉試同考官。山東青州府萊州府 東昌府登州府同知。癸酉山東鄉試內試監。歎『壬申進士。官至大理寺卿』子卒。年六十二。自立墓碑。文曰。誥授奉政 大夫山東登州府同知王公士方之墓。但未刻有某年月日立。及男某字樣。墓在義縣城東南平房峪屯西。丙壬山向。

(未完)

名勝錄 翠華山寫景 (下)

(郁劍超)

略坐片刻。喝了幾杯香茗。後隊也全部到着了。我們鼓着餘勇。再向上爬去。雖然還段路不及方才那樣的險峻。但依然斜傾難行。約達一千一百公尺的高度。又見一段寬坦的大路。這就是翠華山的頂點。前面有幾間整齊的房屋。便是西安的翠華山測候所。路末有一塊指路牌。上面寫着『冰風洞』『瀑布』兩個名字。這就是我們吃盡辛苦所以向上爬的目的地了。

我們照着指路牌向前走去。山勢逐漸低下。但路途狹隘異常。僅可容身。而且山石嶙峋。剩足難行。約半里又復平坦。路旁有一個小湖。名曰『水秋池』。池邊垂柳婆娑。上面映着測候所的房屋。彷彿樓台倒影。頗有江南風味。來西安二年多。沒有涉水游泳。攏着這樣大好機會。豈肯交臂失之。約同志脫衫褲。試游。可是一下水。覺得冷氣刺骨。約游丈餘足底忽起痙攣。不得已。放興爬上岸來。還大約是山頂之池不同凡水的緣故吧。追着了先頭部隊。再向前去。一路碎礫遍地。履步維艱。穿着薄底鞋的人。眞有『行不得也哥哥』之概山迴路轉水聲洪洞。如奔萬馬。一縷飛瀑。由小而大。水聲也由低而高。寒氣逼人。水花怒濺。這是瀑布顯眼前了。此瀑高懸二十餘丈。闊五丈。像一條銀龍般從山上斜飛下來急激異常。遂呈奇觀。至此。確是不虛此行。

爲了找冰風洞。費了不少的力量。因爲路牌所指不甚明白。往返數次。結果終算僥倖被我們發見了。所謂冰風洞者。一爲洞氷。一爲風洞。風洞外面有人很明顯地寫了一個『風』字。這也許是以前的遊人。因同樣的吃了苦而預備着便利後來的遊人的吧。當我們走近洞口外的時候。便有一陣冷氣襲來。從脚跟上向上而升。大家屏氣凝神。先除了身上的汗氣。及至走進洞去。着單衣的我們。都慄慄地抖起來。立刻退了出來。估計這洞內的氣候。和外面至少要相差兩個多月。幸而今天未曾……據說刮風的天氣。儘是夏天。若不是穿着棉衣的人。不能在裏面稍留的。冰風洞的右邊。便是氷洞。冰洞中間因爲氣溫太低。終年凝着厚冰。而且很幽黯。若無電筒簡直無法達到凝冰的目的地。並且必須經過一個兩邊石壁差可容身的夾道。洞內空氣比風洞還要冷。還要暗。還要滑。我們可惜未帶寒衣。竟無法窮究其底。所謂冰風洞的勝景。就在異乎尋常的『冷』字。

遊罷冰風洞。時間已經五點多了。預計自最高峰跑到太乙宮。至少有十五里路。最快須半小時可達。於是我們整隊下山。幸而下山比上山容易。所以不感倦乏。到了太乙宮。重上汽車。沿途攝有照片多幀。可惜天氣陰暗。成績不佳。憾事也。在暮色蒼茫中。我們重又回到了濁氣迷漫的西安了。

(完)

龍峪消夏

(趙種雲)

和龍峪地極幽邃。山環水繞。春夏之際。草木際天。江光山色。蒼翠澄碧。天氣清涼。暑不逼人。誠避暑佳地也。五老峰。光霽峪。石門。燈籠嶺。笠峰。重巒疊嶂。高聳入雲。因僻在郊野。游蹤罕至。近年政學界旅行。漸爲人所欣賞。尋幽攬勝。始有人迹。龍井塵囂聒耳。市井氣逼人。龍峪無人工點綴。而淸幽過之。堪消夏絕妙佳境也。

夏雨龍城綠。層嵐利野濃。花尖風月影。豆滿水雲封。間島三千里。叠巘一萬重。英東明稻澤。咸北上三峯、新國施王道。延袤見麗容。繡紋滴翠急。松外瀑飛淙。

山鳥聽千囀。園林放萬枝。繡紋漁外景。利野畫中詩。石響河仍急。雲封雨亦奇。淸風掠燕水。明月聽蛙池。踏展多淸興。游艇最好時。龍城新色靜。鐵路轉逶迤。

龍井蘭河繞。延城錦繡園。近觀圖水泳。遠望帽山飛。地邃晨光爽。天涼暑氣微。漁歌聽彩秀。詩句扣禪扉。酒飲多歡樂。書親無是非。尋芳金谷外。垂釣樂眞機。

三峯雲樹外。間島浪花中。舞峪雙游客。長江一釣翁。洞明回幕月。浪靜片帆風。鵠浦迷樵翠。松泉發醉紅。繡紋金谷北。利野碧橋東。十二闌干影。龍坪造化功。

喜雨靜無塵。開窗爽氣新。花尖千雪浪。松頂一氷輪。燕舞飛群妓。蛙聲聲四鄰。舉杯邀月飲。垂釣醉時眞。利野山村曉。靈巖野寺春。羅南迷海上。獨轉到淸津。

翠嶽垂笠仞。碧浪巖鏡城。花月摩忠峴。松泉石建坪。滴闕迷北上。利野欲南平。叠嶂千層笏。長江一葉橫。石門光霽映。寸洞上峯迎。懷慶迎人意。薰風送客情。

詠史

(觀國)

酒氣花香十里稠。稱名犢鼻也風流。右文不濶漢皇帝。賦上大人誰點頭。(司馬相如)

白頭吟罷倍傷心。轉悔當年誤挑琴。畢究藁砧無兩意。性靈文字入人深。(卓文君)

別宮日煖綠苔封。翠鳧何從御六龍。莫謂黃金無用處。長門賦就當酬庸。(陳皇后)

紫塞風高日色昏。天朝難斷舊君恩。縣官枉殺毛延壽。妾吝黃金安自尊。(王嬙)

橄欖譚 (四六)

(儒丐)

若是腦子裡根本就沒有祖先。就如同沒有信仰。什麼不顧ㄅ體的事。都可以作出來。嫉妬偏私嫌怨越是不利於祖先的事。越是作得高興。譬如沒有兒子的人。不是納妾。作是討養子。自己再有幾文臭銅。事由越發多了。甚至弄得兄弟不睦。妯娌不和。其實這都是瞎鬧的事。單單誌識小我。而不會顧到大我。結果只是自尋苦惱如果大家有個共同目標。放棄小的私利。正可不必那樣偏執。不用說討的孩子才不才不可知。便是自己的兒女。誰也沒把握使他們都能成材呵。倒不如把眼光放寬些。有力量幫忙便幫些忙。無力幫忙。那也無法。最好不要自已找罪受。

對於關係不甚親密的人。施以一金一飯。有時倒許得到意外的報償。對於關係極密切的人。就讓施恩無算。結局也許十分惡劣。古人說。一飯酬恩。千金賈怨。個中滋味。不身經者。不能明白。雖然明白了也一樣說不出所以然。難道關係遠的人反倒有報恩心。關係近的始終就不知報恩嗎。恐怕沒有這樣的理。總而言之。人不可以太熱心。尤不可使關係太密。太熱太切。都近於私。私爲致怨之由。不可不愼也。

求全之毁。勝於不虞之譽。究竟不如無毁無譽。轉覺天君泰然。

不虞之譽。在人。求全之毁在我。爲求全而致毁。反不如坐觀成敗。然而良心委實不能安。必不得已。仍須求全。毁譽在所不計。

作〃家〃與〃學〃力 (下)

(家禮)

普通人都說天才是完全不靠所受的教養的。奧定在偉人的創世記裏攷查了從一三〇〇年至一八二五年間的八百二十七個文士的教育。結果如下表。

時代	良好教育	中等教育或無教育
一三〇一……一五〇〇	三三	
一五〇一……一六〇〇	一一〇	二
一六〇一……一七〇〇	一九二	七
一七〇一……一七五〇	一四五	一
一七五一……一八〇〇	一九九	四
一八〇一……一八二五	一三二	二
合	八一一	一六

數字所顯示的是最正確的消息。八百二十七位文學家之中。有八百十一個。就是有百分之九十八。受過良好的教育。這便是證明良好的教育。對於作家是必有不可少的條件。不過教育不一定要到學校去受。自己用功多讀書也是一樣的。記得從前有一個美國人。自幼未進學校。他的父親用新方法教育他。他自己又肯用功讀書。到十六歲的時候。便做大學教授了。

弗爾貝爾說。『學文學的必須吞下一洋書籍。然後把他棄掉』。他自己便是這樣。他爲了要做一部歷史小說沙朗波。參考的書籍看了八千餘冊之多。意大利丹農雪烏爲了一部歷史小說。也看了一千餘種參考書。可見大作家不朽的盛名。乃是學力的結晶。並非偉獲的。至於讀書的方法。這裡附帶說一說。讀書要多也要精。模範的大作品要精讀。普通的作品則宜泛覽。拉丁有一句諺語。『留神那一本書的人哪』。這不是指那只讀一本書的人。是說那對於某一本書的特別愛好。全神貫注地去讀他的人。這樣的人是可畏的人。本來大作家多是專精一本書而成功的。如但丁喜讀荷馬伊里特亞。托爾斯泰的案頭終年擺着聖經。陀斯退以夫斯卄。最愛讀的是巴爾扎克。和霍夫曼斯。替文生自己說。他讀了一千餘本的小說。但是最得益的書。只有莎氏比亞的哈馬來特等數書。這些專精一本書的人都是用情人伏在所歡懷裡的熱誠。用教徒跪在祭堂裡的敬意來讀那一本書的。那麼作家與學的關係可以不說自明了。

(完)

想起了父親 (續)

(蔚陽)

那古歷四月廿日這天接得叔父的手諭。說嚴父身患流疫。病勢甚重。命我回家看看。在那個時候。所內事情很忙。又兼醫務所內出幹的人很少。但是沒有回去。在不幸萬分的我

腸。哭壞了我的喉頭。無時不懷念我的親愛的嚴父。無論到任何的地方。心中都是處一種悲的城中。目所窺的是淒慘的所處。我那父親呵。離別囑言叫我該怎樣保持永久的勞記呢？使我的神經應該如何的作用着呢？我那淚水。是時常的流着啊？今後你的子供便成孤兒了。您在九泉之下。不能不傷感痛嗎？您戀心捨得您的憐兒嗎？家中老幼嗎？唉？您眞恨心呀？您就隻身在那山顛上臥着。却永久別了我們。被那無情殘風暴雨的臨着。但是在紅日當頭的時候。受那燃熱的光晒着。誰於您遮陰兒呢？唉？到了炎日的天氣。誰於您送來涼風呢？要冷了？誰於你做衣服呢？再誰 於您作 一個伴侶呢？諒鳥兒蝶兒能於您作一個伴侶嗎？到午夜的時候。還如何呢？唉？受那無意的黑暗打消了一般無個聲息的鳥兒已經休息去了。人兒已經入夢了？唉？該多麼可怕呢？只存您的尸骨臥 於山巔上。永久 的不醒。該多麼悲慘呢？但是半截未有着你的面。如今你就於山上無期的臥着。可恨的我。簡直是說千言萬語也表示不能出來我的孝意了。現下我的淚兒已經流乾了就可以拿起筆來。略示我的心意吧？難過悲哀的我。但願我們在夢裡見着你的靈魂。還希望你在夢中的團聚。

投於鳳凰城

象棋消遺 (52)

—希望讀者‧研究貢獻—

第五十局 王女穿梭

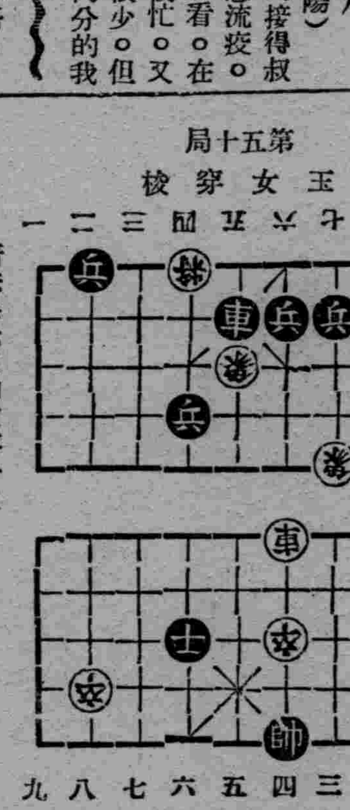

着法黑先正和披露於左

卒六進一 帥四平五 車六平五 帥五平六 車五平一
車五平七 車一進四 帥六進一 車一退一 兵四平五
卒二平三 車七退七 (去卒) 車一平三 (去車)
帥六退一 卒六平五 士六退五 (去卒) 車三進一
帥六進一 車三退六 兵六進一 車三平四 士五進六
車四退一 (去兵) 兵三平四 車四進五 (去士)
帥六平五 車四平六 帥五退一 車六退六 (去兵)
兵五平四 (去車)

『訂正』 昨四十九局。於紅方四行第六步。有一紅馬特此補正

戲劇 大釋尊 (七十)

(山田武逸)

嬌陳如—您說甚麼？

太子—這個苦心修行。眞是無益的了。

嬌陳如—忍耐不住麼？

比乙—您想起以前的榮華時代了吧？

比丙—想要回王城去麼？

太子—你們爲甚麼來此苦心修行呢？

比甲—爲得是來世在天上生下來的麼？

比乙—不是在天上快樂過日子的麼？

比丙—誰都是一樣呀！

比丁—在此世上做苦心修行。來世是在天上能受快樂生活吧？

太子—是爲那們。做苦心修行的麼？

比甲—您不知道麼？

太子—一定來世可以生在天上麼？生於天上做甚麼？在天上快樂過日子。死去又再生於此地上。那不是還得受苦嗎。苦與樂是永久翻復往來的事。所以我不再要受苦。再受苦也沒甚麼意思……

比甲—肉休之受苦。是爲要求靈魂之自由而來的。

嬌陳如—肉休是從愛執而生。愛執是從愚心而起。究竟從『我』生來的。從此『我』湧出貪。慾。瞋。恚等等之煩惱來。再流轉而發。生。死。病。老之悲哀來。要切斷此等一切煩惱時。除了其根源之肉休受苦以外。沒有別的道兒。

太子—我才理會了你想的那樣事。都是誤會的。我想重要的事不是肉休之受苦。完全是忘却肉休。而淸淨精神是第一要緊的事。

比甲—您說是苦修斷食是沒有意思的麼。

太子—我說的是不要有那樣形式的事情。總得保持淸淨的精神。超越所有一切的俗事。非進入『虛無』的世界。不能得到解脫。

(忽然聽得右方鐃鈸之聲大作。)

嬌陳如—開始祈禱了。

比甲—(對太子說)您不去麼？(太子搖頭)。

嬌陳如—您一個人在這兒想一想吧。

(五個人上右方退席)

(未完)

飲酒漫談 (二)

(逢森)

所以沽酒要選大門市的酒店。縱不能有『聞香下馬』的誘惑力。至少喝着沒有毛病。和製酒的燒鍋熟識的。可以買他的『二鍋頭』。其味醇厚。當可推爲第一。喜歡放酒『鋪墊』的。多每飲必置酒鋪墊於杯中。什麼是酒鋪墊？就是冰糖。葡萄乾。佛手片。蘋果。桂圓等。把酒鋪墊置在空杯裏。用燙熱的白酒。向杯內澆。這樣。酒就會含有酒鋪墊的滋味。在舊式的宴會裏。或者鄉民的聚歡宴上。多看到這類飲酒的方法。意思在乎顯示設備的豐盛。增加嗜杯中物者的興趣。老年人。差不多喜歡飲有鋪墊的酒。

拿白乾酒自已做美釀。是再好沒有的。假使你把這種美釀。於宴客時。獻給客人。他們在誇讚『泉香而酒冽』的時候。定會興起叫不出酒名之感。沽來頂好的白乾一斤。用鮮潔的橘皮。和冰糖。預先盛到酒瓶裏。(約佔全瓶量一半)將酒盛滿。蓋好瓶蓋。封到月餘。這一瓶美釀便可享用。這種酒斟到杯裏。金黃透明。所謂玉碗盛來琥珀光者。堪以寫照了。這種酒。不像葡萄酒 那樣糖水化。更不像泡酒鋪墊的酒。有些不融和。既美且芳。還不需要破費多少錢。犧牲多少時光。不過。這種酒泡得了。最好要涼喝。如果在火上一燙。則不免失其面目。

(未完)

客歸

(劉一鶚)

天地間。要算父母之愛子女。子女之愛父母。爲最精誠眞摯 無一星星兒矯揉作 做的了。

偕我歸寗的蘭。由於父母的依戀着伊。伊的依戀着父母。擬在預定的時日內。再盤桓一二日。我呢。因爲詰朝八時必須上班的關係。勢不能獨自先歸了。

九上的時計。噹……的敲了十二下。雖在黑 黝黝爲夜分裡。因爲翌晨六時二十分的普通事赶不及上班。是不得不坐夜二時十九分的急行車了。所以閤岳家人等繫根兒都沒有睡覺。來坐守這傾刻便要離別的深宵。

眼前大顯其身手的活躍着。可是在活躍的成分中也蘊蓄着一種惜別的神情。至于別個人。看那種倉皇的面孔。料想心的深深處。定規更有一種說不出蠶皮蠶臉的珀弟。雖然仍在離別的傷感了。就是生離死別渾如司空見慣的我。在這傷場合之下。也 眞感覺熱忽忽的呢。

(未完)

西山再遊 (中)

(郝讓先)

最後果到 石棺下。石棺巨大。方圓約有四五間房屋面積大小。高也在六七丈。乃是古代巖漿 噴出後而凝 結成的形狀。四角稜立。壁如刀削。儼然一眞石棺也。棺的前額且有模糊不淸的蝌蚪狀態文字。究否爲古代篆刻者抑爲天然生成之石紋耶。予未具考古家 的卓識。所以不敢斷定啊。

予等逗留於棺壁下。或坐或立。均有淸風掠身而過。斯時東望群山 遠小。西鴨犖 峰次高。上則穹空無極。下則人豆馬蟻。心曠神逸。其樂無以復加。纔想人生在世。不管滄海中之 一粟。且生也不 知所自來。死也不知所從去。短短數十寒暑。直如曇花一現。茍不乘此立德修學。普拯群生。以造善因於將來。那麼更待何時呢？予也不才。今已半生。不但德未立學未修。而命途且多草。逆境盤剝。使予心碎遐思至此。又不禁愴然。

移時。山頂風漸大。不可久停。遂扶持下山。途 中見一泉。泉水汨自砂中噴冒。珠珠上滾如串。徐君以手杖探之。孔甚深。不可測。以此山水。倘在友邦日本。必將加以點綴以人工。定能造成許多別緻之風景。惜國人竟不注意及之。且談且行。不覺間已至前次來遊之龍王廟山。山下適有散牛(農家不用耕田之牛曰散牛)數十。或 立或臥或俯首。或仰頷。種種實像。均有倒影映在溪水內。於是予之詩情觸意。又汨汨於腦海。然竟一句說不出。一筆描不來。

下午三時。復到村公所。休息多時。遂偕興高采烈‧不知疲憊爲何事的城兒。重返故鄉二台。一路予父子隨談隨行。所談資料。有故事。有格言。且會憶 及次兒連璧夭殤。情景。不免痛淚盈眶。悲從中來。同時虔禱天下億萬幼兒永遠平安。永遠幸福。無何抵家。飽餐後。即入夢鄉。

四年七月二日追記於黑山縣公署

文〃體〃述〃要 (八)

(無識)

▲誓盟

誓約束也。戒也。曲禮約信曰誓。蒞用言辭。共相約束以爲信也。周禮五戒。一曰誓。蓋用之於軍旅。尙書所載。甘誓。湯誓。泰誓。牧誓。費誓。等篇俱是。惟泰誓則以之告群臣。後世要不多見。古又有所謂盟者。大抵三代盛時。初無詛盟。雖有要誓。結言則退。及周衰。人鮮忠信。於是刑牲歃血。要質鬼神。而煩盟興。盟遂爲文之一體。其措詞須愨摯不必以繁縟爲工。固與誓辭同一格也。

▲命

命猶令也。古者王言悉稱命。如尙書說命冏命則以命官徵子之命。蔡仲之命。則以封爵。畢命則以飭職。文侯之命。則以錫賚。自秦改命曰制。而命之名亡。戰國時又以令代命。劉勰所云。降及七國並稱曰令是也。秦法皇后及太子稱令。兩漢而後。則天子與臣下俱用之。今之行政機關。亦各有令。殆猶古之制歟。

(未完)

偶成

(玉皇山杏花開時)(孟伯臻)

花色旖旎點綴勻。儼如西子抹朱脣。今朝笑在花中住。管領春光作主人。

幾點鈴聲喚下班。課餘無事强登山。尋春竊喜花如醉。忍與繁花一例看。

結鄰今已傍山居。山色迎人畫不如。更有杏林來媲染。願憑花下讀禪書。

幾枝穠艶對春風。施粉施朱畫不工。染得鉛華花似醉。笑顏持露十分紅。

談遼金元法制 (二)

(趙仲珊)

(三)元代

元以蒙古入主中夏。然律令完備。遠不如金。太祖初頒刑獄。惟重罪處死。其雜犯量情笞決。世祖紀中統三年。命大司農姚樞講定條格。至元元年。詔新立條格。至元二年。奏定法令三十七章。吏民便之。然當時實沿用金律。元初未有法守。百司斷理獄訟。循用金律。世祖紀至元八年十一月。禁行金泰和律。至世祖平宋。疆理混一。始定新律。號曰至元新格。成宗紀大德三年。命何榮祖等更定律令。考何榮祖傳。先是榮祖奉旨定大德律令。書成已久。至是乃得請於上。詔元老大臣聚聽之。未及頒行而卒。是大德律令。雖已成書。實未頒行也。至仁宗之時。又以格例類集成書。號曰風憲宏綱。然紀亦不書。疑亦未行。英宗紀至治三年。格例成。凡二千五百三十九條。名曰大元通制。頒行天下。以志考之。大元通制大綱有三。一曰詔制。二曰條格。三曰斷例。不過纂進世祖以來法制事例而已。順帝紀至元四年。命中書平章政事 阿吉剌監修至正條格。至正五年書成。六年四月。頒至正條格於天下。是終元之世。未有完備之律也。

(未完)

九星日鑑

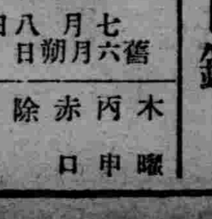

七月八日 舊六月朔日

木曜 丙申 赤口 除 室宿

▲一白之人、雖係平穩之氣運、然若無理、輒陷於不利、庚辛丑吉▲二黑之人、輕忽之動行、定逢意外之驚恐、乙丙壬吉▲三碧之人、愈勞苦愈有功效、是活躍有望之日也、已壬癸吉▲四綠之人、身心不落底、易生猶豫、招致失策、辰申壬吉▲五黃之人、成否在天君宜爲義理而大奮鬥、丙辛癸吉▲六白之人、因約定事項、發生迷惘、後日將見辛苦、乙申辛吉▲七赤之人、運氣很不好、就是已得的錢財、還失去呢、丁辛戊吉▲八白之人、雖然沒有惡意、但是有讓人不能不憤慨的事、乙亥癸吉▲九紫之人、雄圖大展、然有爲人取利之事、乙丙丁吉

無線電

七月八日(星期四)

廣播放送節目新京放送局

前六、三〇 國歌建國休操唱片

七、二〇 中等日本語講座 (奉天)

八、〇〇 絲竹 —唱片— 絲竹大家

八、一〇 對家庭講話 (奉天)關於暑期中家庭兒童之養護(二) 姜玉璉

一一、五九 時報

後〇、〇一 舊劇 —唱片—

一、〇〇 大鼓 —唱片—

一、二〇 新聞

一、三五 相聲 (大連) 拴娃娃 高利生 張慶森

四、三〇 新聞

五、四〇 西洋音樂—唱片

六、〇〇 兒童時間(奉天) 奉天市立工業區兩級小學校 奉天工業區兩級小學 口琴隊 口琴及唱歌 一 口琴 (1)可愛的小孩子(2)勇敢水兵(3)千島之曲(4)一寸法師 二、唱歌 (1)別友(2)偉大的愛(3)蝶和蜂(4)剽麥(5)布穀(6)採蓮

六、三〇 哈爾濱的時間 (哈爾濱)

六、五〇 初等日本語講座 高宮盛逸

七、四〇 講演(奉天) 詩歌對民衆生活之影響(一) 弓文才

八、一〇 舊劇 斷后龍袍 東方劇社票友 老旦凌雲居士 花臉行案館主 小生向陽庵主 外十名

九、二九 時報

一〇、〇〇 防空新聞

一〇、〇五 一〇、三〇 相聲 誇住宅 小蘿果 胡闔亭

吃糖過多的孩子 發育智能都不好

就學童二千六百名 實驗所得的結論

我們爲得美善的健康、体內的血液須保一定的鹼分可是如吃糖過多、則体內的血液便失掉了鹼性、而呈酸性。血与酸性本是反常所以移時而有復歸作用是乃當然的要求。血液爲從酸性歸復鹼性、必需一定的鈣分。此時所補鈣分倘如不足、則從骨格牙齒等奪去所要的鈣粉。吃糖過多的人、多是

骨格特別細嫩

身瘦胸狹的腺病体質、不外是這個原故。——糖分過多的害處、除使体質低減外更阻止胃液的分泌、而使食慾減退、關於這種現象、曾經美國伊里諾斯芝加哥兩大學教授、和日本片瀨博士等所得的結論以上均由動物實驗而証明的。可是今則有直就人体實驗所得的証明、由日本文部省体育研究所吉田章信博士和岡崎正見學士之共同報告、發表於該省機關雜誌「体育研究」一月號之上了。這個實驗、是從東京市立某兩個小學校學生中選取身体健康的男女生計二千六百五十五名、視其愛糖程度、分大愛次愛少愛三級(大愛的是每日吃四五個以上的粘點心次愛的是吃兩三個、少愛的是吃一兩個以下)、加以測驗結果

身長 大愛糖的最矮、次愛的次之、少愛的最高、如把大愛級和少愛級的平均身高比較則相差六公厘

胸圍 也依了少愛次愛大愛的順位而加大、至其大小平均差爲五公厘

体重 也以少愛級爲首位次愛大愛順次低減首位和最末間的差量、通了男女達於六公斤以上。少愛級的体重、是相抵長二歲的學童而有餘了。

榮養 試分爲最佳次佳不佳三級則小愛級的榮養最佳的爲八十四%、次佳的爲十六%不良的〇%、

智能 吃糖對於智能的關係、在於小學校、則共影響、不像對於体力爲顯著、但在算術等多需思考推理的學課、大愛糖的兒童比少愛的所遜爲平均〇・六份、次愛的比少愛的劣〇・四份。上述是「体育研究」所發表的報告概要。以是、小兒吃糖過多、對於体力和智能怎樣有害、便可明白了吧。那麼小兒的零食品、務忌糖菓、却是多給鮮果等多含鹼性的食品、最合衛生。可是如吃糖性成不易趕速改變的時候、勸爾另給他「若素」服用、因爲這是不但能夠防止直接來自吃糖過多的繁害——

消化不良和胃弱

食慾不振等症、且對從偏食癖而來的榮養不良、也有救治的功効、又據最近的學說「若素」的主劑黑菲菌体內含有解消糖害的特種成分、所以是對愛糖的小兒不可缺少的妙藥啦。此外「若素」因含有多量的維他命乙種、是能促進發育的要素。所以不以愛糖兒爲限、對於發育遲緩或易患疾病的虛弱体質兒均有卓効。

……習作夜尿的孩兒……

至於夜尿症的原因、是在學理上仍未了然。但據泌尿器科的泰斗土屋博士所說明、那一般身体虛弱的人、神經質的孩兒、罹患克羅々宰(貧血症的母病)的人、或腸胃有障碍時——、尤其是習作便秘症的人——等々、上述的毛病、來作原因、結果在睡眠途中膀胱神經、及其反射的影響而起興奮、於是使其括約筋促起弛緩或起排尿筋的緊張、遂而作夜尿。所以爲了痊癒夜尿、不如須先根治此等障碍、就是祗因轉虛弱爲強壯使胃腸變爲結實、隨而成了不患便秘的正常狀態、夜尿隨而痊癒的事實頗不爲少等語。

今有「若素」是具有挽救腸胃的反常或便秘的功効、且對貧血症也能發揮顯著的効果、故爲了克服夜尿症的原因、確是獨一無二的佳品了。

乳兒不可缺少的綜合榮養劑

凡嬰兒的時代、不論是母乳兒還是人工榮養兒、總有很大的死亡率、是誰都知道的事情。試據最近的統計、生後一年以內的乳兒每年一百中有十六的死亡這十六名中因榮養不良而死的實佔六十%。乳兒身体頗缺乏抵抗力、所以偶因小事便招來全身的榮養障碍。甚而失掉一命的也不爲少。這種危險、在人工榮養兒最易發生、較比母乳兒多出四、五倍啦。尋其理由、牛乳或代乳粉均比母乳不合於嬰兒身体所致。母乳於哺後一至二小時、便可

消盡 可是牛乳則得需二小時半乃至三小時。所以用量或稍有過度、便起消化不良、而排出粒便粘便綠便等。要想免得消化不良症、宜對牛乳加水、以稀釋其中的蛋白、且加了糖分以補澱粉素的不足務使接近於母乳的成色、同時得要補給想當的維他命乙種。因爲維他命乙的効能可以促進身体的發育爲對乳兒不可缺少的榮養素。可是牛乳等代乳食品大抵

缺乏 維他命乙種、所以使用這種喂料的嬰兒、碍難有美善的發育、腸胃漸成柔弱、又易起乳兒腳氣、腸自家中毒(疫痢也說是因此而起)則對嬰兒補給相當的維他命乙種、是不可或忘的條件。爲達這個目的、至好的是「若素」服用法吧。因爲本藥裡頭除含多量的維他命乙種外更有使腸胃組織細胞恢復新鮮的活力、整頓所有機能的種々活性酵素、又有鈣、肝糖素、鐵、硷基酸等々多種的榮養素都在最易消化的狀態收羅於此。所以如和代乳料混給、則

綠便 粘便等恢復正狀發育日見旺盛、終獲不讓母乳成績的健美兒。又母親服用了這藥、則乳水的分泌、便亢進起來、且乳內的維他命乙種也很能加多、故可防止乳兒腳氣、所以這「若素」是授乳期內的母親不可缺少的妙藥。

「若素」三百錠瓶(約一個月份)日金一元六角、一千錠瓶五元、發售於世界三十個國的各埠藥房、至於總發行所在日本東京市芝公園、榮養與育兒之會(振替口座東京一七〇〇番)

乳粉代用以致衰弱的兒童 轉爲建康的經驗

(遼陽) 郭天華

鄙人三年前長女夭折、恰巧當時親戚生一男孩纔過兩天、被我討來哺養、萬分欣喜之餘、能不如意愛護、無奈賤內無乳、乃購用某種乳粉、以代母乳、可是經時未久、幼兒的身体日漸衰弱、有時痢瀉、有時腹痛、且大便總不通順、以致精神沮喪、體瘦如柴、鄙人十分焦灼、徒喚奈何。恰好某日披閱新聞廣告見載有同病的小兒竟因服用「若素」而完全告癒的長篇記事、足以證該藥的神效、於是買來一瓶每次飯後、碾碎兩片、給他服用、如此繼續給服數日、居然顏色轉佳、大便亦覺暢快、精神體力日漸發旺、並且肌肉也自然的豐滿起來。鄙人因爲異常欣悅、乃又買來一瓶、繼續不斷的服用、以便努力養育幼兒、刻下此子非常的肥胖健壯毫無病症、每天很快樂的和兒童們一塊兒去玩耍、所以現在合下全体每於飯後、必各依法呑服、以期增進健康幸福云云。

奉贈!
「若素」一瓶附送一個
紛々贈彩無一落空
今在各地藥房一齊發賣中
詳細請向就近藥房垂詢爲荷
頭等金參拾圓之商品券

品質優良補助發育
森永餅乾
瞧人敬禮經濟絕品
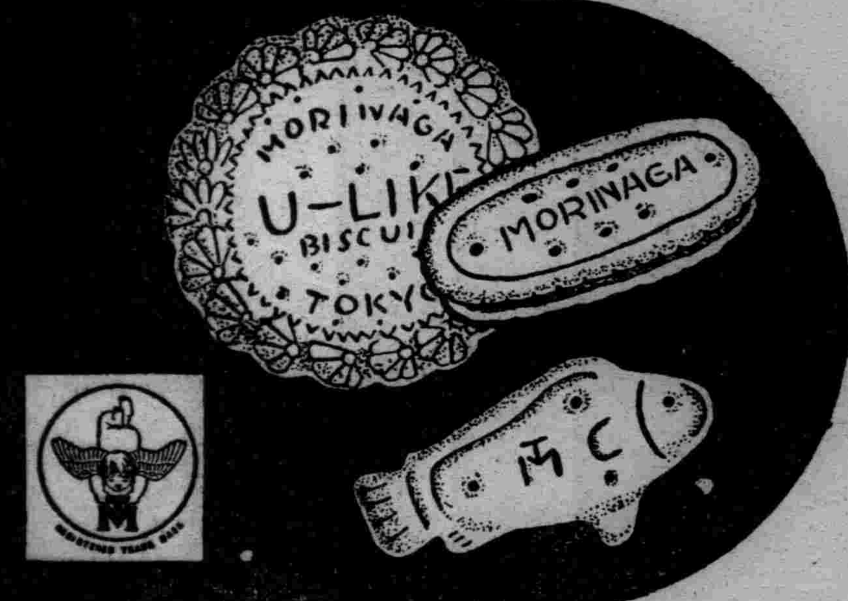

紅蘭香皂
蘭香有感
白蘭三彩香皂
國香薰陶 天下諸和
白蘭維護 萬人健美
白蘭公司 世戸石鹸株式會社

(七)
諸君如買新流行物品請到
奉天 七福屋百貨店

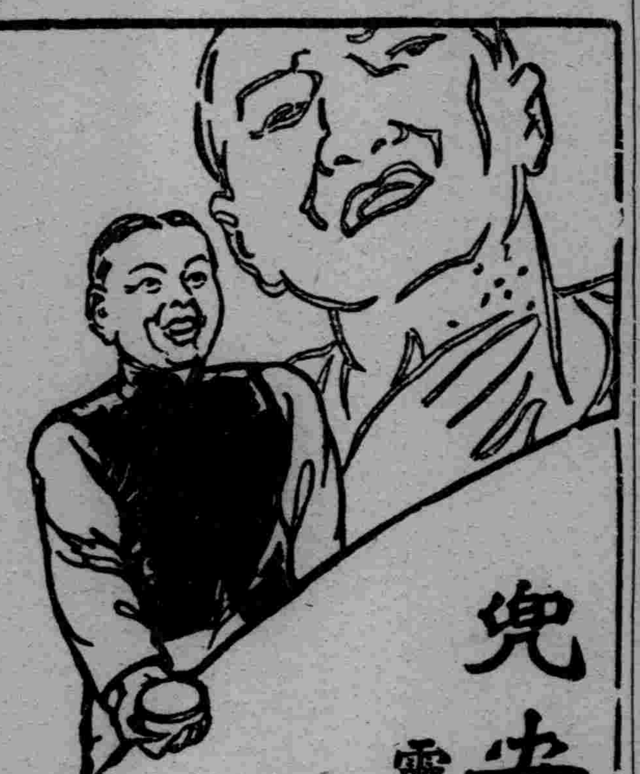
兜安氏馳名藥膏
靈驗出手意外
母使疥癬疹癩腫瘡面疱痔瘡蟲咬及其他皮膚病貽患閣下請即日購買兜安氏馳名藥膏一盒此膏乃最佳之品功效迅速有口皆碑
上海江西路四八九號兜安氏西藥公司啟

藥房均售

染白髮紅毛之靈液
那伊斯
各界淑女諸位啊!倆們赶快購得靈液"那伊斯"染髮染髮、那麼着倆們的頭髮、一定倍加增美麗光澤、永遠不知老罷。
"那伊斯"原來染髮與容易、若是將此一染、不但跟自然髮沒甚麼分別、而且加倍光澤、並無走色及毛質損傷之礙、而永保染色。女史各位赶緊試試罷。

定價 試用版 四十錢 小瓶 五十錢 大瓶 九十錢
本品貼有羅文仿單各藥房均有發售

通化省公署開廳式
頗呈空前盛況

【通化】通化省隨新政機構而成立、於七月一日上午十時在省公署內舉行開廳式典、有奉天三浦特務機關長、鈴木部隊長、我國國務總理大臣、內務局長官、第一軍區安奉兩省、以及其他各代表、並所屬九縣縣長參事官本邑滿日要人、法團士紳等多數參加之下、盛大舉行、國務院各部大臣、各省市縣賀電齊來、儀式非常隆重、頗呈空前未有之盛況、彙誌於下、

開廳儀式

1、振鈴開會、2、唱國歌、(先滿後日)3、向國旗行最敬禮、4、恭讀回鑾詔書、5、省長致詞、6、來賓祝詞、讀祝電、7、省長向所屬職員訓詞、8、省公署職員代表誓辭、9、縣長代表誓辭、10、三呼大滿洲帝國萬歲、(三浦特務機關長)11、三呼大日本帝國萬歲(省長)12、閉會詞(次長)13、閉會、14、紀念撮影、

省長開筵 羣賢畢集

又是日午后五時省長呂宜文次長田村敏雄兩氏、在東江春開筵聯歡、以宴參加開廳式典之各代表、及滿日要人、地方法團士紳等羣賢畢集、共舉祝杯、玉光劍影、車水馬龍、頗極一時之盛云、

協和會省本部成立
縣本部開市民會

【通化】成立滿洲帝國協和會通化省本部、亦於立省同時成立、縣本部開催慶祝立省市民大會、是日午后一時假省師校操場、舉行各代表及省長蒞臨之下、並滿日各界法團學校市民等、計有萬人、齊集會場協和會農商兩分會扮有龍燈高蹺等會、以伸慶祝、一般商民興高彩烈、十分欣悅、開會后遊行全街、至省公署前解散、龍燈高蹺等會、省長省本部長各賞金一封、以慰辛勞、省縣兩公署前及城門什字街等處、高搭松枝牌樓、全街商民門首懸燈結彩、頓呈新氣象、

市民會序列下、

1、開會燃炸炮、2、開會之詞、3、國歌合唱、4、國旗揭揚、5、向國旗敬禮、6、回鑾訓民詔書捧讀、7、協和會勅語捧讀、8、致詞、9、祝詞、10來賓祝詞、11、省長挨拶、12、協和會省本部長挨拶、13、大滿洲帝國萬歲、14大日本帝國萬歲、通化省公署萬歲、15、滿洲帝國協和會通化省本部萬歲、16、閉會遊行、

參事官榮轉間島

【營口】縣公署參事官後藤英男、曾奉勅令轉勤間島省官房總務科長、於月之五日午後零時二十分搭乘『亞細亞號車』赴任履新、埠內滿日各機關首要人物、蒞站歡送者甚衆云、

指導官榮轉省署

【鐵嶺】警務局上田首席指導官、蒞鐵以來、勤政愛民、政聲卓著、忽奉令榮轉省署、鐵嶺各界人士、均依依不捨、昨假某飯莊與該首席餞行、賓主交歡、頗極一時之盛云、

哈市近郊農業地區
第一回保甲長會議
五月在市署會議室召開

【哈爾濱】哈爾濱市當局鑑於市政利用保甲辦理者頗多、如更換地照、舖修道路、指導衛生、尤其此次中央政府樹立產業五個年計劃、為遂行此使命、特於五日午前九時、在市署四階會議室、占集顧鄉屯一二兩保、以各甲長太平橋、松浦鎮兩保以下各甲長舉行近郊農業地區第一回保甲長會議、出席者除以上各保甲長外、並有市署各關係處科長、人數達百餘人、於閉會後、下午一時凡出席會議之各保甲長、均至宴賓樓午餐、午後三時、由市方派員領導赴南崗醫專、參觀衛生展覽會、並由領導者、將會中設備、一一加以詳細說明俾各保甲長徹底明瞭後、以便向管內市民宣傳促其對於衛生保健之注意、茲將會議次序探錄於下

一、開會、二、向國旗最敬禮、唱國歌、三、市次長致詞、四各科長指導事項、五、各保甲長代表答詞、六、協和會致詞、於儀式終了後、則繼續討論各種議案、(下略)

新任省長民廳長
業已到任視事矣

【安東】新任安東省長黃富俊、民政廳長馬冠標兩氏、受別宮次長、瀧山領事以下滿日官民多數出迎之下於六日午后六時十分之『光號』快車到任矣、

興安女學院
開幕詳誌

【通遼】月之四日、興安女學院、舉行開院式、業誌前報、警備軍司令官注重教育、慨解私囊、同金川顧問、及德永教官、以下部屬、在通遼創設女學院、以養造成女界人材、維國福民、滿日來賓蒞院者有德永隊長、董縣長、警務局長教育局馬視學、日本校長、新聞界、及東科第五校長、憲兵隊長、橫山榮治等入場、警備軍軍法處長、色丹扎布、興安女學院校長、那金魚、監事、德永軍事教官、及女校長、招待來賓、殷勤倍至、隆重典禮畢、參觀院宇、校室、宿舍、次入席、茶菓宴會、卑酒菜品歡聚一堂、金川主任、講演警備軍、同縣公署必須感情融洽互衛地方、經司令部附包鳳翔代譯日滿蒙語、脆清明晰、縣長謂巳司令官、同金川顧問慨解私囊興學、砥勵女界、官府在王爺廟、設興安學院、通遼創設、興安女學院、係私人出資、遙遙相對、將來祝學業之前途進展、五族藉以協和、由此可見、諸公熱心公益云、(上圖即紀念攝影)

國軍剿匪
大勝利

【三江】三江地區警備司令部、自農村播種之後、為保澈底安寧、屢派各地駐軍、痛剿匪賊六月廿九日、所屬第○○團討伐部隊、率幹旅○○○名前往富錦縣集賢鎮游擊、行至陳山屯地方、與獨立師股匪一百五十餘接仗、將士奮勇酣戰時經半日、匪勢不支、紛紛逃散、計斃匪六名、傷匪十名、我得獲小槍三四支、馬三匹、我方毫無損失、該隊現仍前進討伐云、

于新任省長蒞任

【三江】第四軍管區司令官于上將險舟、奉命兼充三江省長、由奉天第一軍管區、先至哈爾濱接任軍區事務、特於六月卅日、搭航空飛機來佳、友軍司令部、日本領事、與金前省長、四廳廳長、樺川縣參事官、李縣長、景廳長、朱司令官、韓署長、並師中兩校師生各高小學生、統約三百餘人、前至機場歡迎、頃於七月一日由寓至省署、與金前省長舉行交接式、下午傳見四廳長、各科長、同時通知各機關知照云

各縣長
暢談復興

通化省所屬九縣縣長或參事官來省參與開廳式、記者前往會晤輯安縣長汪毓昌、金川縣長王鳳鳴諸氏、暢談復興荒蕪地畝本年復耕者三分之二、戶口有增無減、青紗障起之夏防計劃確立、治安可保、今次新省成立、與省縣接壤政治、更進明朗、則東邊樂園共沐王道光輝云、

漫畫

各地方瑣聞

▲久旱降甘霖

【蓋平】本年自入夏以來、天氣亢旱、故縣內及鄉間井泉幾至涸竭、田禾尤形同枯槁、因之鄉農仰屋興嘆、咸懷秋收無望之感、然自本月二日晚、天氣遽變、陰雲密佈、迨至三日拂曉、初時細雨紛紛、繼則大雨傾盆、一時街市通衢、流水成渠、溝壑皆滿、直至午後五時半停止、如此四鄉田禾、受甘霖滋潤、皆勃然而興、故農民莫不稱慶好雨知時也、但蓋邑之西海、晒鹽業者、均行叫苦、以該等見近來天氣炎熱多備工至海邊、星夜工作、以懷多收、乃鹽正在放白之際、忽遭大雨、皆化水流矣、海邊共有鹽灘、壹千壹百餘付、此次每付略得損失二三百元之譜云、

▲一青年自縊

【安東】本埠于家溝新民街步高門片五號、住戶于通海、其長子于振寬、年十五歲、現在通江街廣泰織布工廠作工、突於本月三日午後四時、不悉緣何、於該宅大門上、懸梁自縊身死、當報告警察當局、嗣金湯署孫巡官驗畢、經其家備棺掩埋云、

▲貧婦鬻生子

【鐵嶺】城西蓑馬堡村、楊姓婦年四十、家赤貧、丈夫瞽目、不得一飽、於無奈之下、致將親生子二歲、經人介紹、以四十元之代價售於便宜坊執事惠恩普、是日並設宴慶祝、楊姓夫婦含淚而去云、

慰安船由濱出發

【黑河】哈爾濱鐵路局與航業聯合局主辦之松黑兩江慰安輪船大興號、近聞已於上月二十八日下午一時由道外十二道街碼頭出發、赴下游一帶進行慰安工作、該船滿船懸燈並掛萬國小旗、以綠枝碧草裝璜、滿張宣傳圖畫、極豪華綺麗之至、而慰安工作班分為施療演藝、廉賣、電影等部份、大約不日即將來黑云、

省署令各縣呈報
禾苗生長狀態

【安東】省公署實業廳、茲以各縣兩月於茲、未得足雨、田禾乾旱、行將枯黃、忽於四日連綿降臨大雨、惟各處所得雨量、是否足用、關於田苗能否復興秋收如何、亟須考核、特通令各縣公署、將雨量及禾苗生育狀況、限期報告、以便備查云、

田中主任捐金學校

【清原】本縣七區蒼石礦區王大溝礦山主任田中昇、鑑南蒼石村立灘洲屯初級小學校、學生精神活潑、頗講禮讓、乃捐國幣六十元、為該校購風琴置鼓號已於六月十三日遣教員于海寅、赴奉購置完備、田中此舉、該校師生非常欣感云、

省署要人送迎會

【錦州】新任錦州省長王茲棟氏、已於五日午後○時八分列車蒞錦着任、前省長徐紹卿氏、於八日午後五時五十五分列車、錦縣驛發、新京、履任市長新任、錦垣滿日各軍政機關首腦部、各法團代表、特聯名開催、盛大送迎會、於日本小學校講堂、及平島省次長歡迎宴、名流會聚一堂、乾盃暢飲、携手聯歡別有一番盛況云

痢疾勢甚猖獗
當局將設法防止

【哈爾濱】入夏以來、天氣冷熱不均、並兼近日以來、霪雨連綿、以致各種時令病症、漸次猖獗、現下一般市民、患染感冒以及痢疾者、大有蔓延之勢、惟幼年兒童、患染痢疾尤甚、偶若不慎、最易傳染、聞各衛生當局、俄然緊張、急起防止、現下正在考慮對策中以期澈底捕滅云

普及救濟春耕
派員二次放款

【梨樹】縣長辛廣瑞氏、參事官笠原喜代佐武氏、為救濟無力春耕農戶起見、由平糶委員會出資、派員赴四五六七八等區、貸放籽種貸款、一節業誌本報、縣當局茲以前放貸款粥少僧多、不敷分配、爰經核議增籌款項、普及貸放、以期實惠均霑、於昨五日揀派委員十人、携款前往各區貸放、至款數若干容畢續誌、茲將委員名氏、探錄如次、

第六區　宋指導員　潘大慶
第八區　趙徵收股長　李萬春
第七區　王理財科員　王春偉
第五區　周行政科員　陳鵬博
第四區　王科員作枕　周科員兆興

自動車協會特制
大批黑布燈罩
以備防空演習時之用

【哈爾濱】全滿防空大演習為期切迫、現下各機關、對此次防空大演習一切事項、積極進行準備中、哈爾濱警察廳保安科交通股、為謀自動車燈火管制取締完全起見、迭次研究完善辦法、故於昨日午前十時會與自動車協會責任者、詳加討論結果、即特製定大批黑布自動車燈囊、以備防空演習管制燈火時遮蔽燈光之用云、

防護團行結成式

【海城】滿日當局為期喚起防空知識起見、擬舉行防空演習、當經協力籌備、組織防護團刻已就緒、計分二團、第一團日系人員、第二團滿系人員團下設置警備兼燈火管制班、警護班、交通整理班、避難所管理班、配給班、防火班、防毒班、救護班、等各班人員、編織告竣、及於月之五日上午十時、由各班人員齊集西村部隊練兵場、舉行海城防護團結成式共舉行儀式、頗稱隆重、茲將順序誌下、

一、開會宣言、二、向國旗行最敬禮、三、滿日國歌合唱四、經過報告、五、團員任命六、團長致詞、七、來賓祝詞八、防護團宣言、九、團員宣誓、一〇、向國旗行最敬禮、一一、萬歲三唱、(一)大日本帝國萬歲、(二)大滿洲帝國萬歲、(三)海城防護團萬歲、一二、閉會

四軍高橋顧問來佳

【三江】第四軍管區司令官于上將險舟、以兼充三江省長為便於軍民兩事之統治、將該軍區參謀處移來佳木斯辦公、又該軍區附有顧問部、輔導司令官一切軍務、今因參謀處遷佳、該部於七月一日、亦行遷來、在省署庶務室辦公、高橋顧問、於二日搭飛機蒞佳、滿日軍政各界要人、多往機場歡迎、於同日視事云、

各地青年訓練所
實地視察觀感(四)
一市四縣青訓視察歸來記

問＝對於所內寄與衣食及良好教育作何等感想？

答＝這是很感激的、將來惟有努力用功作一有為的國民、否則將無以對國家矣、就以上問答觀之、凡滿洲國之青年應俱有如是之心情、如是之覺悟、努力前進云、」

海倫財況

海倫縣青年訓練所、經縣長以下各機關全面的援助、協力施設、及其他無不完備、極呈愈快的心理、而行積極的指導、該訓練所之特色、不另設個別之委員會、而以協和會縣本部委員會兼理青年訓事務、其中學生計十六歲者十三名、十七歲者十九名、十八歲者十八名、十九歲者二十七名、商業八名、工業三名、寫眞業一名、就中有鮮人十名、然毫無民族的偏見、較滿系學生突進一步、以眞誠的精神、呈現超民族之襟度

△……………▽

所長為該縣金縣長、副所長為池田協和會縣本部事務長、主事為和田三次郎氏、其他指導員、通譯、助手、敎練等、皆如同族一家之和睦、而齊心協力、於學生之指導訓練、該所青訓事項有五、

一、我國國民須謀國家意義之涵養與徹底、
二、以建國精神統一思想、
三、新興國民之思想及打破消極退縮觀念、與興起純眞勇敢之氣概
四、遵守團體的規律及團體行動之訓練、
五、民族協和意義之涵養及其信念化、

總括言之、即以共行、共食、共寢、為青訓之眞髓、再詳言之、即安於清貧、而營經濟生活也、本斯宗旨、依指導者之獻身努力、實施青年教育、以期達成目的、

和田指導員及小黑少尉、於激勵學生時、每謂『以快活坦白之心情、排除陰險之心理、勿斤斤拘泥於小節、故該訓練所之學生、一舉一動、處處可表現其明朗化、至學生之中、有一由海南保入所之董珍厚、係一十六歲之少年、因接到其父病體惡化報告、急速即請假歸家、其父見之、招至枕邊、勉勵曰『汝應回訓練所受教育、勿以吾病為念、而落同學之後』云、當此生死關頭、而能不惜父子離別之惆悵、令其子即回訓練所、故一般對其父子之熱誠、會傳為美談、凡聽到此話之人、無不感激涕零、又有青年欒保和者、因其母病回里、其母亦即時令其返所、其中更有一少年學生、因身體衰弱、令其見學軍事訓練、該生因不得實地練習、每涕泣不止、教練官以其熱誠堪佳、遂許可其參加、嗣後以其具有熱烈之意志、不日即面色油黑、而為健康恢復之表現、

學生之父兄及保甲長來所見學者、見其子弟之健康身体、均喜悅非常、臨行並與所內職員作種種懇談、而始歸鄉、似此家庭間之密切聯絡、誠為當事者及各機關熱心之表現也、關於學生之慰安方面、該所會予以充分考慮、各班現有戲匣及乒乓球之設備、於娛樂時間內、許可其團体遊玩、最近並計劃裝設無線電收音機、俾使學生得到明朗化施設云、

◎……海倫青訓練情形

都市對抗棒球賽滿洲豫選會
滿洲國獲代表權
八比一・鞍山隊竟敗退

為決定出場日本都市對抗棒球比賽之滿洲國代表之鞍山、滿洲國兩隊決賽、七日午後四時五十五分起、由安藤氏裁判、假鞍山球場由滿洲國先攻開始、結果以八比一、滿洲國隊制勝、獲得代表滿洲國而出場該大會之榮譽、

	一	二	三	四	五	六	七	八	九	計
鞍	0	0	0	0	0	0	0	0	0	1
滿	1	0	4	0	0	3	0	0	0	8

兩軍陣容

(二)	横內	1	牟田口	(遊)
(中)	栗原	2	劍持	(右)
(捕)	二木	3	手島	(投)
(一)	深瀨	4	長野	(中)
(遊)	佐佐木	5	山崎	(一)
(投)	長尾	6	西村	(左)
(左)	古岩井	7	吉形	(三)
(三)	加藤	8	渡邊	(捕)
(右)	高橋	9	小林	(二)

滿洲体育保健協會奉天支部
討論各項問題

滿洲体育保健協會、奉天支部設立之準備、曾於六日午後二時、假奉天地方事務所內開會、討論各項問題如下、

(一)支部規程之制定、(二)會內支部人員之選任、(三)建築委員之選任、(四)体育館設備計畫、(五)支部長執掌事務辦法云、

東京大會事務局長
已內定下村就任

【東京七日電】東京大會事務中樞之事務局長改選問題、為在可能之範圍內急速解決計、由德川會長為中心、首腦部間盛行折衝、六日午後三時起、在華族會館開首腦部會議、德川會長以下安井文相、小橋市長、大日体協會長等出席協議結果、後任事務局長、決推舉大日本体育協會顧問、貴族院議員下村宏氏、對目下旅行中之該氏、懇請就任、如得正式回答、則十三日附議組織委員會、以資正式決定云、

奉撫對抗田徑賽
定十一日在奉舉行
奉天側代表選手已決定

第十六回奉撫對抗田徑賽大會、已定於十一日午後一時起在奉天國際運動場盛大舉行、奉天側選手、已決定如左、

▲一〇〇米廣瀨六郎、高橋忠見岡田和好、枝本彥一
▲鐵球上條友雄齋藤昇、大石美潔、岡田和好
▲一五〇〇米金國鳳、李正根、志水政市、足立為成
▲跳遠岡田和好、高橋忠見小宮鶴龜、久恒木應
▲鐵餅上條友雄、大石美潔岡田和好、齋藤昇
▲高欄柴田正木、岡田和好久恒木應、河村泰男
▲標槍岡田和好、軍野龜勇、大石美潔、河村泰男
▲四〇〇米柴田正木、李正根、廣瀨六郎、足立為成
▲跳高岡田和好、小宮鶴龜、高橋忠見、久恒木應
▲五〇〇〇米金國鳳、志水政市李正根、足立為成
▲撐竿跳高久恒木應、岡田和好、柴田正木、河村泰男
▲一〇〇〇米接力枝本彥一富橋忠見、廣瀨六郎柴田正木小宮鶴龜、久恒木應、岡田和好、李正根

滿洲醫大豫科
網球選手
將遠征日本

滿洲醫科大學豫科網球部藤岡幽督以下選手六名、為出場四帝大主辦高等學校網球大會西部予選、定九日午後十一時五十分搭乘火車將遠征之途云

鞍山獲勝
對滿洲國棒球賽

【鞍山六日電】滿洲國隊對鞍山隊第二回棒球賽、由鞍山先攻開始、結果兩隊努力伯仲又舉行延長戰結果、鞍山以十比九之成績雪辱成功、

鞍 0 0 0 1 5 2 2 0 0 0 —10
滿 1 2 2 0 0 2 2 0 0 0 —9

"氷上女王"瀧小姐
定十日結婚
夫君係從前之氷球選手

【新京七日電】出場德國冬季歐林比克大會為國增色不少之新京瀧三七子小姐(現年二十歲、)今已決定與曾在德國為日本氷球界活躍之現在滿洲醫大病院耳鼻科助手草間博(二十八歲)、定本年十月結婚、水上女王前畑小姐、曾於去年結婚、氷上女王瀧小姐也要結婚、滿日體育界成為話題云

(寫眞即瀧小姐)

防空講座（十九）

極東舞台上之列國航空勢力（中）

中國之航空

中國之航空、在數年前因殆無可觀、及至最近、因列國之援助、確已有顯著之進步、惟中國之航空、不問爲軍用與民用、實質上悉爲歐美之航空、此點於國防上亦不可不特注意也、

△航空兵力

南京政府鑑於上海事變曾受鉅額之經驗、乃高唱航空救國乞請美國援助、以圖中央空軍之擴張、然一面美國亦得重要之軍事上權利、此固不可等閑視之、且廣東空軍亦賴美國之援助、着着整備、現各地空軍、名義上雖屬諸中國軍閥、然其實權則殆爲美國所有、由此觀之、中國空軍之現狀、亦決不可輕視、

考中國空軍、係與美國訂有航空密約、於昭和十年五月編成二十隊、自去年西南問題解決後、又將舊廣東廣西兩空軍予以改編、其現在兵力大概如左、

中央	戰鬪機一七〇、爆擊機三三五、偵察機二八〇	計七八五	八五五
廣西		七〇	

一面更延聘美國駕駛員、實行駕駛員之根本訓練、邇來已有數年、預料自亦具有相當之實力矣、

再者南京政府、於西安事件平定後、更計劃平綏隴道沿線之防空設備強化、與空軍根據地之新設、此於滿洲國亦不得不持有重大關心也、

△民間航空

中國民間航空、殆爲美國系之中國航空公司與德國系之歐亞航空公司所支配、最近雖又設有西南各省官民合辦之西南航空公司、但其內容甚爲微弱也、

1中國航空公司

係於昭和四年四月創立、因同年七月美華航空新合同之訂立、改爲美華合辦如左計劃之三線、

第一線自上海經南京、九江漢口、宜昌、萬縣、重慶而達於成都、

第二線、至南京經徐州、濟南、天津而達於北平、

第三線自上海經寧波、溫州、福州、汕頭、而達於廣東、

但昭和八年以經營其一部、因汎美公司與南京政府之協定後、華方之股東、漸爲美國人所買收、現在名義雖係美華合辦其實權乃全然操於美國人之手中、最近該公司曾顯著發展、於前記三線已與以完成、自重慶經貴陽雲南線之外、並自昭和十一年十月、於香港又與橫斷太平洋定期航空路完全連絡此實我國最可注目之事也、

2、歐亞航空公司

德國之漢撒航空公司、自成立時、即注意於對華航空路之建設、嗣於昭和五年二月、曾與國民政府交通部開始交涉、至八月遂訂立德華航空公司、企圖橫斷亞細亞之歐亞連絡、由德華合辦開設左列三線、

第一線、自上海經南京、天津北平、滿洲國、至西比利亞而達於柏林、

第二線、自上海經南京、北平、庫倫、而達於柏林、

第三線、自上海經南京、甘肅、新疆而達於柏林、

然此計劃因滿洲國事變及近年德蘇國交之緊張、不得已而中止、其後乃轉努力於第一線之實現、經於昭和八年、遂開始自上海經蘭州、廸化、之定期航空、至昭和十年夏、開闢航行左列諸線、

自北平經鄭州漢口、長沙而達於廣東、

自西安經成都而達於雲南、

三、西南航空公司

該公司純爲中國人所經營、於昭和八年六月、由廣東、廣西、雲南各省共同合辦資本金二百萬元、民間出資七成、政府三成、現已闢有

自廣龍經廣東至龍州、

自廣東經高州、瓊州、北海至南寧、之定期航空路、然最可注意者、即此公司因去年廣東政府已歸屬於中央、故近將與中國航空公司合併是也（未完）

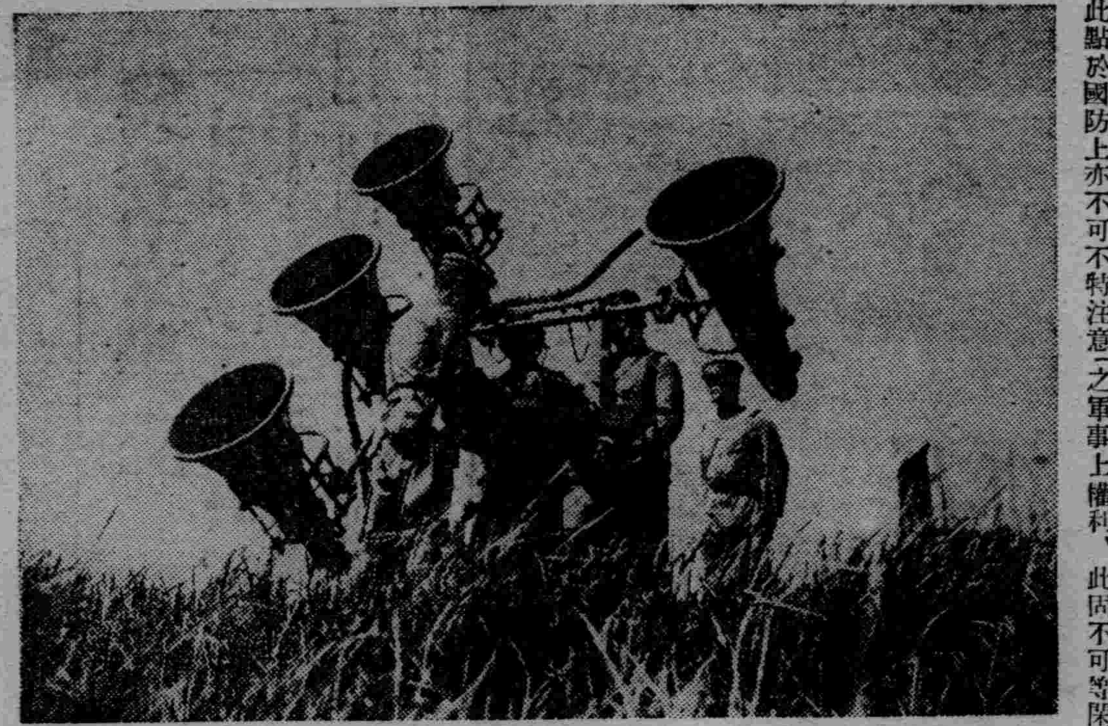

防空之利器　聽音隊

奉天市工商訪問

工業部　202

恒育堂

地址　南滿驛千代田通十一番地

電話、三—五四五九、一　經理　國共新

恒育堂蔘茸店、爲南滿驛漢藥店中之首先創設第一家、當開業之時、南滿驛間之日滿商店、共計不過百家、馬路未修人煙寥落、地勢極其荒蕪、以視現在之南滿驛、繁華富麗、物質文明、已達極點、工業繁興、商務鼎盛、崇樓傑閣、高出雲霄、電光燦爛、城開不夜、直不啻霄壤之別矣、店址在千代田通十一番地之路南電話、三—五四五九號、於民國八年四月開業、最初本金、爲奉票一千元、滿洲帝國成立後、改報國幣一千元、財東、國共新、奉天省瀋陽縣人、現年四十四歲、原在奉天大西關天一堂行醫、睹南滿驛雖屬初闢、形勢荒涼、而地處要衝、爲京奉南滿兩路線之交點、商旅之輻湊、貨物之往來、日興月盛、將來地面之繁榮、可以預卜、乃於霞町一番地、賃房四間、開設恒育堂藥店、彼時人煙雖未繁密、然而漢葯店、祗此一家、因係獨行買賣、生意亦頗不惡、歷年結賬、均有餘利可獲、蓋恒育堂、爲自本自利之生意、而國共新又以財東之資格、而執行經理職權、更復兼理行醫舊業、親自坐堂應診、以一人之身而兼行數役夙興夜寐慘淡經營、生意乃日形起色、直至民國十七八年間南滿驛已臻全盛時代、商業興隆、人煙稠密、該藥店之營業亦隨地勢之繁興、而爲急劇之發展、全年流水、竟達一萬六七千元、每年所獲純利六七千元、富厚根基、既已樹立、此後營業、更屬一帆風順、迄於今日、南滿驛間之漢藥店、雖多至十數餘家、而恒育堂仍居重要地位、蓋緣其開設最早、資格最老、聲譽既久昭著於南滿驛間、故其營業之盛、亦二十餘年來有如一日也、近年以來、因營業之發展、原佔房間、不敷應用、乃於去年四月遷移於千代田通十一番地佔用樓房四間、市房三間、規模更形宏大矣、店內組織、共分營業、製藥、診療三部、營業部內分爲三之系、一爲門市系專司日間門市零售之丸、散、膏、丹、飲片等、二爲批發系專司奉天市內、與各外城之大宗、批發、三爲代理系、專司各外城鎮特約部專司炮製各種飲片與丸散膏丹等各種成藥、診療部應症醫士、現時僅爲該店經理國共新一位、蓋緣該經理爲愼重人道起見、堅持寧嚴毋濫主義、苟不洞曉醫術明通之士斷不遴聘、以免貽誤、有危生命、至該店各種葯材之來源、多由營口德興祥、信義公、兩家採辦、在本市內之義和葯店泰和堂兩家亦隨時購買、店內由員工、共計九人、每月工薪、由十五元、至三元、所佔樓房爲友邦林與七所有、全年租金、九百六十元、現時店內存貨、約値國幣六七千元、保險五千元、日本海上、五千元、前歲（康德二年度）全年流水、計、五千餘元、全年總開銷、四千餘元、淨剩純益、一千餘元、去歲（康德三年度）全年流水、計七千餘元、全年總開銷、五千五百餘元、淨剩純益、一千五百餘元、現時、每日門市、平均、三十餘元、營業利益、可看百分之二十元、官稅、納千分之一五、地方公費、五元九十五錢云、

本溪成立弘報會

【本溪】本邑協和會本部、水島事務長、前於六月二十三日上午十時、召集市內各新聞分社長記者等、到部懇談、令即組織弘報會、推舉會長一名、副會長一名、幹事三名、顧問若干名、因即定於同月二十八日下午一時、假大亞公報分社地址、籌備選擧、函請協和會萬選靑囑託、縣街警察署鄧警長、列席監視投票、結果當選者、本報分館經理員李文正爲會長、民報分社長孫治亞爲副會長、民聲晚報分社長任載廷冀東日報分會長姜占一、關東報分社長何德元等三名爲幹事並經公推大同報記者任維藩爲常務員、滿洲報分社經理王長尉遲今靑、泰東日報分社長魏英斗二名爲顧問、現已擬定惠民、撫順民報分社長鄭荊山二名爲評議員、大亞公報分社報曁協和會本部、並函報縣署備案請其通令各區警甲知照、於七月一日正式成立云、

縣公署調查疫病

【鳳城】入春以來、時疫流行、城鄉患者有十分之二、稍一不愼或治療失當、輒即殞命近日仍在盛行時期、前由醫學會各大藥商研究製造、防疫各種丸散藥、施行救濟、曾誌前報、當局爲關心人民生命起見是日急圖方法救濟、縣公署現正派員調查患病人數及狀況、先由各團體學校入手、以期普救而重民命云、

明年設精神病院

【大連】大連聖愛醫院、向有精神病醫院之附設、年來因思者激增、同附設院內、現在收容患者、二百五十餘名、今後尚逐年加增、將有不勝收容之患、關東州廳衛生課、由人道立場、及社會政策等見地上觀之、決於明年度中、編成新規預算、即將新設精神病醫院一方大連方面委員側、亦連名陳情云、

富森參事官榮陞

【興京】縣公署參事官、富森熊次郎氏、蒞興一載有餘、政聲卓著、早爲上峯嘉許、頃奉命令、榮陞通化省警務科長刻正辦理交替、不日即首途履新任地云、

賊人歸途中被捕

【大連】竊盜朱喜有年二十八歲、身無正業、四日午後、由市內水仙町通行中、見路旁三番地日戶中、外門緊閉、惟便所窗戶大開、因而侵入便所繼入其內室、將室中男女衣服十二件、並金飾品二件、現金五十二圓、如數搜羅一空、不意賊運不佳、歸途由便所逃出恰被大連署刑事發見、當被逮捕云、

天降甘霖農稱慶

【淸源】自入夏以來、天氣亢旱、滴雨未降、以致一般田禾、多現枯槁、農民正憂之際忽於七月二日、陰雲濃佈、甘霖下降、直至三日早晨、始行雲消天晴、禾苗立茂、我邑農民、無不喜形於色額首稱慶云、

青訓所修業隆重

【海城】滿洲帝國協和會、海城縣青年訓練所、本國民育成重大使命、其施行第一期訓練、已屆終了、及於月之三日上午十時、即在本所舉行修業式、屆時官紳各界、蒞場參加共舉行儀式、頗稱隆重、茲將順序誌下、

一、生徒職員着席、
二、來賓着席、
三、開式宣言、
四、向滿日國旗敬禮、
五、滿洲國歌合唱、
六、回鑾訓民詔書捧讀、
七、協和會中央本部長訓詞、
八、經過報告、
九、所長訓詞、
一〇、生徒答詞、
一一、來賓祝詞、
一二、閉式宣言、
一三、向滿日國旗敬禮、
一四、來賓退場、
一五、解散、

防護團講演大會

【朝陽】本邑防護團早已結成、但一般部民不知其所以、多有恐慌、安、一般青年人竟有避至鄉間、或他往者、紛紛擾擾、以致民心動搖、當局鑒及市面如斯慌恐、遂由前六月三十日午后一時在中學校院內集合全縣團員並市民等、首由中川首席指導官及協和會長峰大意以防護團設立之目的事務長宣講防護團之設立、乃防備將來戰事、非補充兵力等語、於四時許始講畢、由此市內人心均澈底明白眞像、而誤解冰釋云、

召開教育懇談會

【西豐】縣滿洲帝國協和會本部近藤治作氏、爲實現建國之理想、於七月一日午後二時在南校禮堂舉行教育懇談會、一)黃縣長近藤本部同衆向國旗行最敬禮、(二)致開會之辭(三)程學務股長說明新學制之要點、(四)大塚參事官、整備協和會、教育分會之事項、隊五)鍾教育局長、說明開教育大會、之要旨各項議案、(六)朱王兩中校長陳述省議新學制改善要點、(七)推選東山學校校長星善四郎任協和會副會長正會長北校長馮麗颺原任、(八)高橋副部長、致閉會之辭、(九)向國旗行最敬禮始散、所有會內各事項、均經孫學倫視德學官播譯、滿日文話、以使一合羣情、發揚於教育立國之礎云、

防空時管制燈火

【旅順】警察署同市役所主催之防空演習並取締市內商民燈火管制、於月之二日分送傳單、於七月十四十五十六施行防空演習、注意市民、燈火管制方法、所有屋內電燈得用黑布套、以使不漏燈光、而期防空安全云、

北鮮視查團一日啓程

【鳳城】我鳳農村治安時下既已穩定、而農村復興工作、正在實施之際、縣長參事官對此工作異常注重、督飭各實行委員逐步進行、而獲成今日之偉大成績、深堪慶幸、茲爲借鏡友邦北鮮農村庶政之實施方法起見、特由縣署郭財務局長以下各科局人員八名、由宮澤參事官率領之下、於七月一日早六時二十五分乘奉釜快車直北鮮去訖、預定往返爲五日、茲將該團人員列下、團長宮澤參事官、團員郭財務局長、內務局廣安技士、禮教股長李寶雲、內務局實業股科員赫貴晉、警務局司法股巡官佟文志、種畜場技士安保長、西山獸醫官內務局行政股科周洛三、

信濃　天龍峽　倒流河的奇觀

超越科學的　深山藥草酒的偉力

世間往往有這樣　超越科學的神秘奇蹟

天龍川是日本三急流的一箇、尤其是該河在阿爾普斯山脈下的伊那谷、南流而形成懸河般的地方、如從赤石山下的陣塲峠眺望、則恍如北低而河水往此倒流似的、所以自古以來、土人俗稱爲信濃的倒流河、算入信州七不思議的一個、怎樣可以有這樣的奇異現象、雖在科學昌明的今日也是令人莫明其妙的、所以外人凡路過伊那谷者視察此處莫不驚嘆、這一帶叫作天龍峽的名勝地、也是鹽澤家三百年家傳養命酒的特產地方了

養命酒是在這山淸水秀、拔海三千尺的高地、宛如仙境般的所謂天龍峽的天然的風土氣候裡、配釀珍重高山藥草數種、而始得蘊釀的名貴土物、故絕非其他地方所能出產的、所以世上咸稱深山仙酒、至於本酒的功効、則一般血虧體虛的人、腸胃軟弱而削瘦的人、元氣薄弱頭腦朦朧、身體酸懶 小事易疲等等的人、及其他用腦過度的人、或病後乏於原力的人、或因衰老而精力喪失的人、或血行不順的婦人等等 如把養命酒用作滋養强壯劑、而每朝每晚不斷地、愛飲一杯、則能使身体的根本强健起來、對於養命酒的奇勁、世人莫不驚嘆向來只因飲用『養命酒』結果身体轉瘦爲胖、感激之下而特意寄來謝函 及本人健康回復後 的像片者 日積月累、大有汗牛充棟之概、同聲讚美有口皆碑、故未曾嘗試諸君 請速作體驗、當可認識本品之眞價也、

奉贈小瓶

貴重的深山仙酒、其芳香美味、一試難忘、事實證明遠勝雄辯 宜傳。特擬奉贈養命酒一瓶、俾資試飲不取分文、請向東京澁谷區上通四丁目四三番地養命酒本舖 出張所 函索可也。再各埠著名藥房備有養命酒實驗者的謝函和照像帖、即請台閱、以便參考爲荷。

用作强身補精劑
◆體質虛弱的人
◆腸胃衰弱的人
◆健腦强精的目的
◆神經衰弱的人
◆元氣薄弱的人
◆失眠氣促的人
◆呼吸器羸弱的人
◆疲勞倦怠的人
◆產前產後的婦人
◆貧血發冷的人
◆病後恢復期等等

信州 伊那之谷特產　製法領有日美專賣特許

鹽澤家傳　養命酒

謹防假冒　購時請注意專賣特許鹽澤家養命酒等字樣

◆各埠著名藥房百貨店食料品店皆有出售

日本信州上伊那郡南向村　釀造總發售處　養命酒本舖天龍館

日本東京市澁谷區上通四丁目四三番地　養命酒本舖出張所　電話青山五三九八番　振替東京六八八五五番

敝社廣告事務　請通電話　二·二〇二三

火災　海上　運送　自動車　各保險　取扱

國際運輸保險部

帝國海上火災・朝日海上火災
大連火災海上・三菱海上火災
日本海上・扶桑海上火災

止頭疼、靜眠、强精　山岸十全堂　地址奉天浪速通八番地

七日　征服酷暑納涼大夜會

號稱奉天唯一清涼地之斯塔充溢南國情緒的斯塔呵有着捧贈初夏的新作餘興夏夜乘涼者務請台臨爲荷

劍舞　西尾喜久子女士

斯塔跳舞場

補血 滋養 强壯

保利他民　ポリタミン

詳細仿單函索即寄

本劑之主成分、爲動物性蛋白質之曾經人工消化者、故服用之後、得無勞胃腸而即得補充體內蛋白質之不足、以造血肥肌、同時又能輔助消化、催進食慾、以增加人體之自然治癒力與抵抗力、是以縱如幼年・老弱・病中病後之人、亦得安全應用而効力偉大、是爲特徵。

【主治】
肺癆　貧血萎黃　食慾不振
病後衰弱　虛弱兒童　神經衰弱
營養不良　消化不良　產前產後
全身衰弱　精力疲乏　心身過勞

滋養豐富　補血肥肌　四時可服　老幼咸宜

【包裝】小瓶 一五〇瓦　中瓶 二五〇瓦　大瓶 五〇〇瓦

各大藥房均有經售

株式會社 武田長兵衛商店
總行 日本大阪市東區道修町
支店 奉天市春日町十三番地

37-909(O)

經濟與產業

會社法之內容

(4)

第六十八條　會社雖踐行、前條第一項及第二項所定之手續、而株主未爲繳納者會社須拍賣株式、但不妨得法院之許可依他方法變賣之、

會社由依株式之處分、所得之金額、扣除滯納金額及以定欵所定之違約金額、其餘金額須發還從前之株主、

依株式之處分所得之金額、未滿滯納金額者、會社得對於從前之株主請求不足額之清償、如從前之株主於二星期以內、不清償者、對於讓渡人請求其清償、

第六十九條　會社須於著手前條第一項處分之日之三星期以前、對於株式之讓渡人中、依第七十三條之規定、負債任之人發爲其處分之通知、讓渡人先於株式之處分、提供滯納金額及以定欵所定之違約金額、以上之金額而聲明株式之買受者、會社須對於最初爲聲明之讓渡人、以聲明價額讓渡株式、

前條第二項之規定於前項情形準用之、

第七十條　依第六十八條第一項之規定、爲株式之拍賣而未得其結果者、會社得從資本減少之規定、消却其株式於此情形準用第六十八條第三項之規定、

第七十一條　前三條之規定不妨會社請求、損害賠償及以定欵所定之違約金、

第七十二條　株主至第六十七條第二項之期日、未爲株金之繳納者、會社須通知其株主及記載於株主名簿之質權人、於二星期以內將株劵提出於會社、於此情形無提出之株劵、失其效力

於前項情形會社、須速公告失效株劵之號數、並其株主之姓名及住所、

第七十三條　第六十八條第三項所定讓渡人之責任、以關於將株式之讓渡記載於株主名簿、後二年以內之日、爲繳納期日、而催告之株金者爲限、關於就發起人當會社設立時、所承受之株式會社成立後、五年以內之日爲繳納期日、而催告之株金發起人不拘前項規定、負第六十八條第三項所定讓渡人之責任、

第七十四條　株式讓渡人清償、第六十八條第三項之不足額者、得對記載於株劵或株之名簿之後手、全員爲償還之請求、

發起人依前條第二項之規定清償不足額者、値得對於其後手中依前條第一項規定、負責任之人爲前項請求、

已爲償還之讓渡人、得更對於自己之後手全員、爲償還之請求、

第七十五條　株金繳納期日後、讓渡株式之人、對於會社與株主連帶負繳納其株金之義務

第七十六條　株主就株金之繳納、不得以抵銷對抗會社、就依第六十八條第三項之規定、從前株主及讓渡人所負清償、不足額之義務亦同、

第七十七條　會社發行數種之株式者、就利益或利息之配當、或殘餘財產之分配、得從株式之種類爲相異之規定、

於前項情形雖定欵無規定者、於資本之增加或減少、或合併之決議關於因新株之承受、株式之合併、消却或合併之株式分派得從株式之種類、爲相異之規定、

第七十八條　株主名簿須記載左列事項、

一株主之姓名及住所、
二各株主所有株式之種類、及數竝株劵之號數、
三各株已繳納之株金額、及繳納之年月日、
四各株式之取得之年月日、
五發行無記名式之株劵者其數、號數及發行之年月日、

第七十九條　會社對於株主之通知或催告、向記載於株主名簿之株主之住所、或其人所通知於會社之住所爲之已足、前項之通知或催告於通常可到達之時視爲到達前二項之規定、於對於株式要約人、株式之承受人、從前之株主、株式之讓渡人、或質權人之通知、或催告準用之、

第八十條　株劵非會社成立後、不得發行之、

違反前項規定而發行之株劵、爲無效、但不妨對於發行株劵之人、請求損害賠償、

第八十一條　株劵須記載左列事項、及號數由董事署名、

一會社之商號、
二會社成立之年月日、
三資本之總額、
四一株之金額、
五有數種之株式者、其株式之內容、
六定有株式讓渡之禁止、或限制、或株劵背書之禁止者、其規定、

不使以一次繳納、株金全額者、每於繳納、須將其金額記載於株劵、

第八十二條　無記名式株劵以定欵有規定者、爲限得就已繳納株金全額之株式發行之、

株主不論何時、得請求將其無記名式之株劵、爲記名式、

第八十三條　有無記名式株劵之人非將株劵提存於會社不得行使株主權利、

第八十四條　民法第五百零一條、第五百零二條及第五百十二條之規定於株劵準用之、

於株之名簿有記載之株主所爲之背書非眞正而就會社爲調査、可得辨別其眞僞者、不適用前項規定、

第八十五條　不依株主之意思、而離去占有或滅失之株劵、得依公示催告之手續、爲無效、

株主非得除權判決、不得請求株劵之再發行、

第三節　會社之機關

第一目　株主總會

第八十六條　總會除本法另有規定者外、由董事招集之、

第八十七條　招集總會、須於會日三星期以前、對於各株主發其通知、前項通知、須記載會議之目的事項、

會社發行無記名式株劵者、須於會日四星期以前、公告開總會及會議之目的事項、

前三項之規定、就無議決權之株主、不適用之、

第八十八條　總會除定欵另有規定者外、須於本店所在地或鄰接地招集之、總會除於定欵有所定者外、須在會社之本店開之、

第八十九條　定時總會、須每年一回、於一定時期招集之、

一年二回以上配當利益之會社、須於每決算期、招集總會、

第九十條　臨時總會、有必要者、隨時招集之、

臨時總會監査人、亦得招集之於此總會、爲使調査會社業務、及財產狀況得特選任檢査人、

第九十一條　董事或監査人、招集總會須各有其過半數之同意、

第九十二條　相當於資本十分之一以上之株主、得將記載會議之目的事項及招集理由之書面、提出於董事請求總會之招集、

有前項請求後、於二星期以內董事不爲總會招集之手續者、爲請求之株主經法院之許可、得爲其招集、

依前二項之規定招集之總會、其招集之費用得定歸、爲請求之株主之負擔、於此情形爲請求之株主、按其所有株式之數、負擔費用、

第九十三條　總會爲使調査、董事所提出之書類、及監査人之報告書、得特選任檢査人、

第九十四條　總會之決議、除本法或定欵另有規定者、外以出席之株主議決權之過半數、爲之、

有無記名式株劵之人、須於會日之一星期以前、將株劵提存於會社、

株主得以代理人行使、其議決權、但代理人須將證明代理權之書面、提出於會社、

前項規定不妨以定欵、將代理人限於株主、

外國滙管理委員會　限制自由取引滙

日滙管理之强化策七日公布

【東京六日發】外國滙管理委員會、六日午後二時開催於藏相官邸、決議左記事項、

第一、昭和十二年大藏省令第一號依左記爲改正、

1、本令之有効期間、暫實施延長、

2關滙及信用狀之自由取扱限度、由月額三萬圓、相當額低下、月額千圓、(但設正貨資金滙規定、)

第二、昭和八年大藏省令第七號、及第八號中實施左記要項之改正、

1關滙及信用狀取引取締、

(甲)股份紅利金其他之收益送金爲許可事項、

(乙)基內外法令義務履行之送金、爲許可事項、

(丙)特許權其他之工業所有權之收得、又隨伴使用之送金爲許可事項、(但除於外國特許權、其他爲工業所有權、出願手續上之必要送金、)

(丁)對外國旅行者之旅費携帶、並在外者之旅費及諸給與送金之起見、限制滙及信用狀自由取引之範圍、

2關無滙輸出之取締、

(甲)以本部內之資產充當代金之場合滙、輸出爲許可事項(七月十五日施行、)

(乙)由貨物輸出者徵滙取組之有無之報告、(自七月二十五日施行、)

(丙)外國滙銀行之確認義務對外國滙銀行、關顧客之滙及信用狀取引、適用性課確認義務、

關右大藏大臣發表左記談話

關輸入滙管理、大藏省令以本年七月末日、決定効力喪失、共後鑑情勢推移、暫維持現狀依今日迄之實施經驗、一個月三萬圓以下之自由取引規定、有亂用傾向、故低下爲千圓、亦就昭和八年就大藏省令第七號及第八號、去年十二月加廣般之改正、應必要同令亦加法制的改正、滙管理之施行影響頗大、故政府對共運用、致充分考慮、對本邦之產業、並貿易使不與障碍、致最善之注意、

滙管理强化當然

賀屋藏相之新方針

【東京七日發】於六日之滙管理委員會、決定之滙管理强化策七日公布實施、即入超實破六億圓、斯依滙管理之强化並金現送、打破均衡之國際收支與對英一志二片之滙水準漸爲維持、而本年之滙政策斯告一段落、問題在於明年以降、即賀屋藏相、就金現送言明說本年爲特例、明年度以降現送額、止於新產金之範圍、而謀滙水準堅持之工作、果具体化如何、爲頗注目、而藏相之意向、依滙管理國際收支之調整爲第二點、根本存財經三原則之具體化、即通滿日樹立產業計畫、以俟實行、輸入滙之自由取引範圍、自三萬圓以下一千圓以上之縮減、從來亦已實施調整、而今次基新法令强化後當强化之、况財經三原則之具體化不容易、假令雖計畫樹立實際効果不能期待、故於明年度滙管理强化之不要案、爲頗疑問、

故滙管理之再强化、爲必然吉野商相之貿易管理問題、暗示斯事情矣、

關于外國滙管理令

爲替銀行帮之觀測

【東京七日發】外國滙管理令改正條項、自七日決公布實施、關右滙銀行帮之觀測如左今回之改正主眼自由取引限度之月額千圓低下、依之輸入計畫減少、不能豫想、小數之輸入業者、因認可取引之困難、申請某數決增加、輸入原料之放資、躊躇助長物價統制之促進、無滙輸出之取締、由滙銀行雖不能推知、共巡避資金豫想爲多額、改正之意圖、補從來之不足、謀資金之公平化、故對市場影響並非輕微、

東京各報經濟記者　奉天要人懇談會

八日夜在大和旅館開催

東京商工會議所經濟記者俱樂部員一行、東朝、東日、報知中央、同盟、自由、讀賣、都中外、商業之九社記者、一行八日抵奉、奉天商工會議所、奉天市政所所長、奉天地方市務所之各機關、仝夜七時半在大和旅館開催懇談會、奉天側各機關要人出席懇談、出席者如左、

△主賓側

切報知中野豐、東朝高鹽金三郎、東日長山浩、中央野宮仲吉、同盟石坂晃一、自由河村俊藏、讀賣菱山辰一、都今野清次、中外商業北村忠夫

△奉天側各機關要人

艸巴實業科長、松原副領事、淺海補佐官、越智兵一郎、西尾一五郎、森塤三郎、小松稔介、石田武變、山本盛正、上田利一、日埣治郎、松原諒助、管沼邦彥、德田富二、日埣治郎、齊藤寅吉、松原諒助、武內德變等、

全滿金融機關之五月存放欵狀況

【新京】經濟部發表、五月末現在全滿金融機關(含關東州)之存欵並放欵現況、存欵七億七千八十七萬四千圓、放欵六億四千三百二十四萬八千圓、比前月末存欵並放欵各減少三千百九十五萬二千圓及一千七百七十四萬四千圓、比前年同期、存欵並放欵爲八千四百四十萬四千圓、及九千六百萬七千圓之增加、而最注目之點、爲滿洲國內郵便局之增設比四月末增加六十一局、關東州內日系銀行之存欵、比前月爲三千五百萬圓減少、

△滿洲國內

	預金	貸出
滿洲中央銀行 (一三八行)	二三六、六三三、八〇六	一六三、一三〇、一三一
滿洲興業銀行 (一二三店)	七二、〇五二、四四一	六〇、九八〇、六六一
內國普通銀行 (三七行)	一七、〇八八、九三三	四一、六三五、七六二
日本系銀行 (一六店)	九、六〇六、七六三	一九、一〇九、九九九
中華民國系銀行 (一一行)	一六、九八八、八二四	一六、一三七、六三八
歐米系銀行 (四行)	八、九七四、九二二	三、三三九、七〇四
金融合作社 (一〇三社)	一〇、八〇一、九八	一九、一三〇、三三四
金融會 (四七會)	二、一三四、七三一	五、六〇九、〇三〇
金融組合 (一組合)	一〇七、一〇一	七二四、〇九八
郵便儲金 (一二三六局)	一〇、四四二、七六九	—
小計 (六三六)	三六五、一四〇、四三一	三六八、〇七〇、三九九

△附屬地內

	預金	貸出
滿洲中央銀行 (八行)	一〇、三五七、八三一	六、六九三、八〇一
滿洲興業銀行 (十五店)	六四、六三〇、八〇〇	七五、八〇八、六三〇
中華民國系銀行 (六行)	一、九〇六、九五二	一、二八〇、三一七
日本系銀行 (七店)	一六〇、〇〇一、〇八三	一五九、五〇二、四八二
金融組合 (十三組合)	八、五五八、二一〇	三三、八二四、一七八
郵便貯金 (九五局所)	三〇、一二八、七〇三	—
小計 (一四四)	一三五、七三二、六〇四	一二九、一〇九、四〇八

△關東州內

	預金	貸出
滿洲中央銀行 (一行)	一、六二八、三三九	二、九五四、七三三
滿洲興業銀行 (八店)	六六、六六四、一四〇	四九、四六八、七五三
中華民國系銀行 (四行)	六、一〇一、七六〇	四、三九五、九二六
日本系銀行 (六店)	一二七、二九六、〇九七	一〇〇、七七九、一〇九
金融組合 (八組合)	三、七九、四三三	四、七九六、五〇〇
歐米系銀行 (二行)	三、六〇三、九七七	三、八三六、二四七
郵便貯金 (三四局所)	一九、八二六、七一三	—
小計 (六三)	二五〇、〇〇〇、四三八	一六〇、一一一、一七八
△總計 (八四三)	七七〇、八七四、四九二	六四三、二四八、〇八五

△備考

一、滿洲中央銀行放欵額中不含『再割』

二、歐美系銀行之勘定係當該月之換算

三日本系銀行中含東拓會社

滿洲國政府承認　設立滿洲拓殖會社

日滿關係之不可分化

【新京】滿洲國政府、七日午后二時、招開臨時閣議、關於滿洲拓殖會社設立之滿日兩國間之協定事誼、審議之結果、爲助成日本人之移住、開發滿洲國土、使兩國之緊密不可分關係、益形鞏固、決定設立滿日合辦株式會社滿洲拓殖會社云、

海商法

(四)

第三十一條　船長於航海之準備終了者、須速爲發航、且除有必要者外、不變更預定之航路、而航行至到達港、

第三十二條　船長須速對關於航海之重要事項、報告船舶所有人、

船長須於每航海之終速爲關於其航海之計算、求船舶所有人之承認、又有船舶所有人之請求者、不論何時須爲計算之報告、

第三十三條　船長於航海中須依最適於利害關係人利益之方法爲積貨之處分、

利害關係人、爲因船長行爲就其積貨所生之債務、得委付於債權人、但利害關係人有過失者、不在此限、

第三十四條　在船籍港外船長有爲航海所必要之一切、裁判上或裁判外之行爲之權限、

在船籍港船長除特經授與權限者外、僅有爲船員、或引水人之雇用及停止雇用之權限、

第三十五條　於船長之代理權、所加之限制不得以之對抗善意第三人、船長之代理權、不因船舶所有人之死亡而消滅、

第三十六條　船長非因支用船舶之修繕費、救助費共他繼續航海所必要之費用、不得爲借財或抵押船舶、

第三十七條　在船籍港外船舶至不能修繕者、船長得經管海官廳之認可拍賣之、

第三十八條　船長爲支用船舶之修繕費、救助費共他繼續航海所必要之費用、得將積貨之全部、或一部變賣或出質、

於前項情形之損害賠償額、依其積貨應到達之時之卸載港之價格定之、但須扣除無須支付之費用、

依積貨之變賣所得之金額、超過前項金額者、須賠償其所得之實額、

第三十九條　船長爲繼續航海有必要者、得將積貨供航海之用、於此情形準用前條第二項之規定、

第四十條　船長未特受委任而爲航海支出費用、或負擔債務者、船舶所有人得對於船長行第十條所定之權利、

第四十一條　船舶所有人、不論何時得解任船長、但無正當事由而解任之者、船長得對於船舶所有人請求因解任所生損害之賠償、

船長係船舶共有人、而反於其意被解任者、得對於他共有人請求以相當之代價、購買自己之持分、

前項請求於解任後、須速對於他共有人或船舶管理人、發其通知爲之、

第四十二條　船長對於船舶所有人之債權之時、有效期間爲二年、

行市

滿取股份行市

定期交易	大價	小價
滿取	一三、二〇	一三、二〇
新東一	五、六三〇	一五、五九〇
大新	九三、五〇	九三、五〇
日產	八一、九〇	八一、八〇
新日畜	六三、六〇	六三、六〇
五品	一七、〇〇	一七、〇〇
豆新	二〇、七〇	二〇、七〇
北煙	一〇、二五〇	一〇、二五〇
同新		
日魯	七三、〇〇	七三、〇〇
郵船	四九、〇〇	四九、〇〇
鐘新	二九、〇六〇	二九、〇〇〇
毛織		
同優先		
滿鐵	五八、五〇	五八、五〇
新滿鐵		
電電甲	三一、〇〇	三一、〇〇
電電乙	二九、三〇	二九、三〇
瓦斯		
滿化		
新東拓		
烟草		
土木	一一、八〇	一一、八〇
土地	二八、二〇	二八、二〇
秋山	一二、七〇	一二、七〇
日礦	一二四、七〇	一二四、七〇
全新	一〇四、五〇	一〇四、五〇

▲長期交易	現行	先物
滿鐵	五八、七〇	五九、一〇
新滿鐵		
電電甲	三一、一〇	三一、三〇
電電乙	二九、四〇	二九、六〇
新東拓	三二、七〇	
豆新	二〇、八〇	二一、〇〇
五品	一七、一〇	一七、三〇

光陸 CAPITOL THEATRE

秘不可言　艷不可說

國色天香

七月八日 九日 十日

…一幕幕都是些半裸體少女的艷舞…
…一陣陣儘是些蕩意的春情的誘惑…

▲嬌滴滴　▲艷膩膩　▲甜密蜜　▲熱烘烘

白燕　馮鳳　愛雲　潘翁　白虹　秋娟　娟蘭　雪　六大明星　歌舞合演

上海公司全部有聲歌舞鉅片

天光電影院 TIEN KWANG CINEMA

六日 七日 八日　兩部聯華鉅片　同時開映

金燄　章志直　主演

激昂悲壯　哀怨悽楚

浪淘沙

十載漂流有家不得歸　杯弓蛇影寢食不安　困身孤島呼救竟無救　四顧茫茫座以待斃

全部有聲對白

阮玲玉

遺作之一！　世態崎嶇　哀感愴凉　幽默素描

再會吧上海

揭穿上海的黑暗　披露都市的事態

全時加演　五色漫畫

時間　循環開映　普通日　午後一時起至十時半止　休假日　午前十時半開至晚十一時半止

價目　五點前　樓上一律一角五分　樓下一律一角　軍警學生一律半價　五點後　樓上三角　樓下二角　軍警學生一律半價

東安電影院　電話2.3542

壹角錢　看　三套鉅片

包括七情六慾　寫盡悲歡離合

百花洲　主演　陳玉梅　余光　葉秋心

五彩漫畫

巴拉蒙影片公司　唯一驚人大貢獻

四怪鬧西洋

自行車燈　手提式

(原名ナショナル)

納閃能携帶電灯

奉天警務廳化驗　瀋陽警察廳註冊

家庭聖備藥

老君丹

本城外埠各縣鎭均有代售

主治　男女內外兩科。流行時疫吐瀉　赤痢。胃病。肺病咳嗽。吐血。　頭眩。婦女。經血病。　小兒。急慢驚風。食積。班疹

大瓶國幣五角　小瓶國幣三元　大袋國幣五角　小袋國幣三角　本局備有詳細說明書函索即寄

老君丹總批發處　奉天商埠一經路大街　電話二•一五四六

雙妹老牌　爽身粉

雙妹老牌　千日香

廣生行出品

各地百貨商店均有發售

龍睛

寰球馳名之最優良錶

夏季必需之
眞正巴拿碼草帽
流行新様
坤西式各
童女小孩 草帽
貨豐 價廉
大宗 全備
奉天中街
中間路南
潤記專門帽店

贈書 一萬冊

遺精 早洩 白濁 白帶 調經 種子

本書分裝兩厚冊內容有男子遺精早洩自療法有求孕種子的良方秘術有白濁白帶根治危生法有白濁白帶不能斷根的理由及變症的播險理論眞確名貴實驗共四十餘題十餘萬言可供自療性病之南針可作救國強種之寶筏向極珍藏不易多觀原方由中央衛生署檢定上海市國醫公會證明茲因續印萬餘冊凡身罹疾患者請剪來附寄書回郵五分（滿郵代用）立即奉贈
上海法租界安納金路榮生里石庫門內
蔣種玉堂啓（盛京）

花牌註册商標

珞玲粉

「皮膚的健康」是選擇化粧品上的第一條件。敷了增美、洗後肌膚滋潤而嫩細這就是珞玲粉的特長。

滿洲代理店

皮膚營養

珞玲雪花膏

本廠自製、珞玲雪花膏、質良價廉久蒙社會歡迎、際茲寒風漸烈、冷度日增顏面手足多有凍裂之弊、如用本號珞玲雪花膏時常搽之、可保無虞、且能增潤顏色男女均可合用、請嘗試之、各洋貨舖均有代售

珞玲化粧品製造廠啓

中元節請用

天下一品

萬

萬字老牌醤油

洋醤油送禮吧

宮內省御用達　野田醤油株式會社

12-G-16

BAYER

拜耳十字商標為良藥之明證

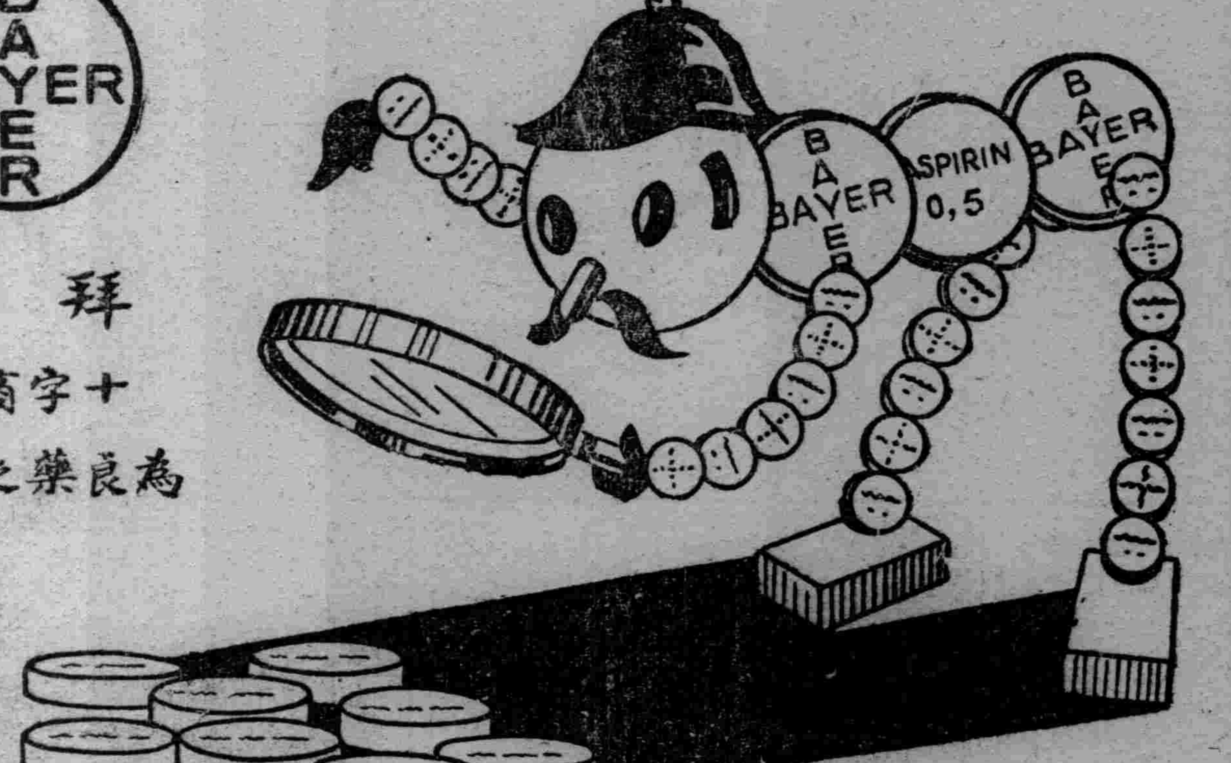

當心冒牌

冒牌貨品有害身體而且藥味不佳溶解遲緩有害無益與真正阿司匹靈一比便知拜耳阿司匹靈每片上有西文拜耳十字商標外有真正阿司匹靈包裝計分二十片及二片裝二種

阿司匹靈

專治頭痛傷風風濕等症

近代紳士的運動自小高爾夫球作起！

請駕臨

國際道路大留滿高爾夫球場

精力之源泉

純正男性荷爾萌（嚴定有效單位）

英男兒萌

エナルモン

老年期之
疲勞倦怠
記憶力減退
睡眠不良

中年青年期之
性的神經衰弱
遺精・滑精
性障碍
憂鬱症

以上俱爲本劑之主治範圍

英男兒萌乃由青年男尿提鍊而得之有效成分、即近代最進步之純正男性荷爾萌製劑。據動物試驗及臨症實驗之結果、確實認有改良血色、促進食慾、强神固精、完熟性徵、增進新陳代謝、祛除疲勞倦怠、防止老衰現象等之效果、乃增益男性健康、治療上述諸症之良藥也。

【包裝】
內服片劑　二〇片　五〇片　一〇〇片
注射劑　五管　一〇管　二〇管

各大藥房均有經售

詳細單子函索即寄

ENARMON

株式會社 武田長兵衛商店
總行 日本大阪市東區道修町
支店 奉天市春日町十三番地

37-561(了)